



ΚΥΠΡΙΑΚΟΣ ΟΡΓΑΝΙΣΜΟΣ ΑΓΡΟΤΙΚΩΝ ΠΑΡΕΧΟΝΤΩΝ (ΚΟΑΠ)
CYPRUS AGRICULTURAL PAYMENTS ORGANISATION (CAPO)



ετήσια έκθεση
2015



ΚΥΠΡΙΑΚΟΣ ΟΡΓΑΝΙΣΜΟΣ ΑΓΡΟΤΙΚΩΝ ΠΛΗΡΩΜΩΝ (ΚΟΑΠ)

ΚΩΣΤΑΣ ΠΕΤΡΙΔΗΣ (μέχρι 14/9/2015)
ΕΠΙΤΡΟΠΟΣ ΑΓΡΟΤΙΚΩΝ ΠΛΗΡΩΜΩΝ

ΤΙΜΗΣ ΕΥΘΥΜΙΟΥ (από 15/9/2015)
ΕΠΙΤΡΟΠΟΣ ΑΓΡΟΤΙΚΩΝ ΠΛΗΡΩΜΩΝ

ΧΡΙΣΤΟΣ ΜΑΥΡΟΚΟΡΔΑΤΟΣ (μέχρι 14/9/2015)
ΒΟΗΘΟΣ ΕΠΙΤΡΟΠΟΣ ΑΓΡΟΤΙΚΩΝ ΠΛΗΡΩΜΩΝ

ΑΝΔΡΕΑΣ ΕΥΑΓΓΕΛΟΥ (από 15/9/2015)
ΒΟΗΘΟΣ ΕΠΙΤΡΟΠΟΣ ΑΓΡΟΤΙΚΩΝ ΠΛΗΡΩΜΩΝ

ΔΙΕΥΘΥΝΣΗ:

ΓΙΟΥΛΑ ΚΥΡΙΑΚΟΥ
ΤΜΗΜΑ ΔΙΟΙΚΗΣΗΣ ΚΑΙ ΑΝΘΡΩΠΙΝΟΥ ΔΥΝΑΜΙΚΟΥ

ΣΩΚΡΑΤΗΣ ΣΩΚΡΑΤΟΥΣ
ΤΜΗΜΑ ΑΜΕΣΩΝ ΠΛΗΡΩΜΩΝ ΚΑΙ ΠΟΛΛΑΠΛΗΣ ΣΥΜΜΟΡΦΩΣΗΣ

ΕΛΕΥΘΕΡΙΟΣ ΔΗΜΗΤΡΙΟΥ
ΤΜΗΜΑ ΚΟΙΝΩΝ ΟΡΓΑΝΩΣΕΩΝ ΑΓΟΡΑΣ ΚΑΙ ΑΓΡΟΤΙΚΗΣ ΑΝΑΠΤΥΞΗΣ

ΝΙΚΟΣ ΝΙΚΟΛΑΟΥ
ΤΜΗΜΑ ΠΛΗΡΟΦΟΡΙΚΗΣ

ΚΩΣΤΑΣ ΤΣΑΓΓΑΡΙΔΗΣ
ΤΜΗΜΑ ΤΗΡΗΣΗΣ ΚΑΙ ΕΚΚΑΘΑΡΙΣΗΣ ΛΟΓΑΡΙΑΣΜΩΝ

ΚΩΝΣΤΑΝΤΙΝΟΣ ΓΑΛΗΝΗΣ
ΤΜΗΜΑ ΕΚΤΕΛΕΣΗΣ ΠΛΗΡΩΜΩΝ

ΚΩΣΤΑΣ ΠΥΡΚΩΤΗΣ
ΤΜΗΜΑ ΤΕΧΝΙΚΩΝ ΥΠΗΡΕΣΙΩΝ ΚΑΙ ΕΛΕΓΧΩΝ

ΘΕΟΔΟΣΙΟΣ ΜΑΛΕΚΚΟΣ
ΤΜΗΜΑ ΣΥΝΤΟΝΙΣΜΟΥ ΕΠΑΡΧΙΑΚΩΝ ΓΡΑΦΕΙΩΝ

ΧΡΥΣΟΣΤΟΜΟΣ ΜΙΛΤΙΑΔΟΥΣ
ΥΠΗΡΕΣΙΑ ΕΣΩΤΕΡΙΚΟΥ ΕΛΕΓΧΟΥ

ΕΛΠΙΔΑ Α. ΣΟΛΩΝΟΣ
ΥΠΗΡΕΣΙΑ ΚΑΤΑΠΟΛΕΜΗΣΗΣ ΑΠΑΤΗΣ ΚΑΙ ΝΟΜΙΚΩΝ ΘΕΜΑΤΩΝ

ΑΝΑΔΟΧΟΙ ΟΡΓΑΝΙΣΜΟΙ:

ΤΜΗΜΑ ΓΕΩΡΓΙΑΣ

ΤΜΗΜΑ ΔΑΣΩΝ

ΥΠΟΥΡΓΕΙΟ ΕΝΕΡΓΕΙΑΣ, ΕΜΠΟΡΙΟΥ, ΒΙΟΜΗΧΑΝΙΑΣ ΚΑΙ ΤΟΥΡΙΣΜΟΥ

ΥΠΟΥΡΓΕΙΟ ΕΣΩΤΕΡΙΚΩΝ

ΑΡΜΟΔΙΑ ΑΡΧΗ ΔΙΑΠΙΣΤΕΥΣΗΣ:

ΝΙΚΟΣ ΚΟΥΓΙΑΛΗΣ

ΥΠΟΥΡΓΟΣ ΓΕΩΡΓΙΑΣ, ΑΓΡΟΤΙΚΗΣ ΑΝΑΠΤΥΞΗΣ
ΚΑΙ ΠΕΡΙΒΑΛΛΟΝΤΟΣ

ΣΥΜΒΟΥΛΕΥΤΙΚΗ ΕΠΙΤΡΟΠΗ ΔΙΑΠΙΣΤΕΥΣΗΣ:

ΣΤΑΥΡΗ ΤΤΟΦΑ

ΠΡΟΕΔΡΟΣ

ΛΟΓΙΣΤΗΣ

ΓΕΝΙΚΗ ΔΙΕΥΘΥΝΣΗ ΕΥΡΩΠΑΙΚΩΝ ΠΡΟΓΡΑΜΜΑΤΩΝ
ΣΥΝΤΟΝΙΣΜΟΥ & ΑΝΑΠΤΥΞΗΣ

ΜΑΡΙΑ ΠΑΠΑ

ΜΕΛΟΣ

ΠΡΩΤΟΣ ΛΟΓΙΣΤΗΣ

ΥΠΟΥΡΓΕΙΟ ΓΕΩΡΓΙΑΣ, ΑΓΡΟΤΙΚΗΣ ΑΝΑΠΤΥΞΗΣ ΚΑΙ ΠΕΡΙΒΑΛΛΟΝΤΟΣ

ΛΟΥΗΣ ΤΣΑΓΓΑΡΙΔΗΣ

ΜΕΛΟΣ

ΠΡΩΤΟΣ ΛΕΙΤΟΥΡΓΟΣ ΓΕΩΡΓΙΑΣ

ΑΓΡΟΤΙΚΗΣ ΑΝΑΠΤΥΞΗΣ ΚΑΙ ΠΕΡΙΒΑΛΛΟΝΤΟΣ

ΥΠΟΥΡΓΕΙΟ ΓΕΩΡΓΙΑΣ, ΑΓΡΟΤΙΚΗΣ ΑΝΑΠΤΥΞΗΣ ΚΑΙ ΠΕΡΙΒΑΛΛΟΝΤΟΣ

ΕΛΕΓΚΤΕΣ:

ΓΕΝΙΚΟΣ ΕΛΕΓΚΤΗΣ

GRANT THORNTON (CYPRUS) LTD

ΠΕΡΙΕΧΟΜΕΝΑ

1.	ΜΗΝΥΜΑ ΤΟΥ ΕΠΙΤΡΟΠΟΥ ΑΓΡΟΤΙΚΩΝ ΠΛΗΡΩΜΩΝ	6
2.	ΑΠΟΣΤΟΛΗ - ΟΡΑΜΑ	8
3.	ΤΑΥΤΟΤΗΤΑ ΤΟΥ ΟΡΓΑΝΙΣΜΟΥ	9
4.	ΔΙΟΙΚΗΣΗ ΚΑΙ ΟΡΓΑΝΩΣΗ ΤΟΥ ΚΟΑΠ	10
5.	ΑΝΘΡΩΠΙΝΟ ΔΥΝΑΜΙΚΟ	18
6.	ΤΑΚΤΙΚΕΣ ΔΡΑΣΤΗΡΙΟΤΗΤΕΣ	19
7.	ΑΝΑΠΤΥΞΙΑΚΕΣ ΔΡΑΣΤΗΡΙΟΤΗΤΕΣ	38
8.	ΠΑΡΑΡΤΗΜΑΤΑ	39
	Πίνακας 1: Πληρωμές Επιδότησεων για την περίοδο 1/7/2004 - 31/12/2015	40
	Πίνακας 2: Πληρωμές Επιδότησεων για το 2015	41
	Πίνακας 3: Πληρωμές των Μέτρων των Κοινών Οργανώσεων Αγοράς για το 2015	42
	Πίνακας 4: Πληρωμές του Προγράμματος Αγροτικής Ανάπτυξης 2007 - 2013 για το 2015	43
9.	ΕΛΕΓΜΕΝΕΣ ΟΙΚΟΝΟΜΙΚΕΣ ΚΑΤΑΣΤΑΣΕΙΣ	46

Μήνυμα Επιτρόπου Αγροτικών Πληρωμών κ. Τίμη Ευθυμίου



Το έτος 2015 είναι το δωδέκατο έτος λειτουργίας του Κυπριακού Οργανισμού Αγροτικών Πληρωμών (ΚΟΑΠ) και το πρώτο έτος για το οποίο καταθέτω την Ετήσια Έκθεση του Οργανισμού, ως Επίτροπος Αγροτικών Πληρωμών.

Αρμοδιότητα του Οργανισμού είναι η προστασία των Ευρωπαϊκών και Εθνικών Κονδυλίων, οι έγκυρες και έγκαιρες πληρωμές, η μεγιστοποίηση της εξυπηρέτησης του αγροτικού μας κόσμου και η ποικιλόμορφη στήριξη του ευρύτερου συνόλου της κυπριακής υπαίθρου.

Είναι πεποίθησή μου ότι τα διάφορα εξαγγελόμενα Ευρωπαϊκά και Εθνικά Μέτρα, στηρίζουν τον Κύπριο αγρότη και ενισχύουν την κοινωνικοοικονομική του θέση στην αντιμετώπιση της οικονομικής κρίσης.

Ο ΚΟΑΠ εφαρμόζει την Κοινή Αγροτική Πολιτική (ΚΑΠ), διοχετεύοντας τα κοινοτικά και κρατικά κονδύλια στον αγροτικό κόσμο και διενεργώντας όλες τις δραστηριότητες που μεγιστοποιούν

το όφελος του αγρότη και προστατεύουν παράλληλα τα Ευρωπαϊκά και Εθνικά Ταμεία.

Κατά το υπό αναφορά έτος, ο ΚΟΑΠ παρέλαβε γύρω στις 39.000 αιτήσεις, εκ των οποίων οι 33.000 περίπου αφορούσαν συμμετοχή στην Ενιαία Αίτηση Εκταρικών Επιδοτήσεων και επιδότησε τον αγροτικό τομέα με €84,9 εκ., από τα οποία, γύρω στα €71,3 εκ. (84%) εκταμιεύθηκαν από ευρωπαϊκά κονδύλια, ενώ τα €13,6 εκ. (16%) από κρατικά κονδύλια. Συγκεκριμένα, κατά το 2015 ο ΚΟΑΠ διαχειρίστηκε και χορήγησε €32,9 εκ. για το Σχέδιο Εκταρικών Επιδοτήσεων, €43,3 εκ. για το Πρόγραμμα Αγροτικής Ανάπτυξης, €5,2 εκ. για τα Μέτρα του αμπελοοινικού τομέα, €3,1 εκ. για τα Μέτρα του τομέα φρούτων και λαχανικών και περίπου €0,4 εκ. για διάφορα άλλα Μέτρα.

Στις σελίδες που ακολουθούν καταγράφεται επιγραμματικά το έργο του ΚΟΑΠ για το 2015.

Το 2015 ο Οργανισμός, εφάρμοσε την ανάκληση της αναδοχής μερικών Μέτρων και θα συνεχίσει την πορεία ανάκλησης Μέτρων και κατά το 2016/2017. Πιστεύω ότι αυτό θα επιφέρει σημαντικότερα οφέλη στο όλο σύστημα αγροτικών πληρωμών της Κύπρου, στην εξυπηρέτηση των αγροτών, αλλά και στον τόπο γενικότερα.

Ευχαριστώ ιδιαίτερα τη Διευθυντική Ομάδα, το προσωπικό του ΚΟΑΠ, καθώς και τις διευθύνσεις και το προσωπικό των Ανάδοχων Οργανισμών, οι οποίοι διαδραμάτισαν και διαδραματίζουν σημαντικό ρόλο στην επίτευξη των στόχων του Οργανισμού και συμβάλλουν ενεργά στη συνεχή προσπάθεια για βελτίωση της ποιότητας των παρεχόμενων υπηρεσιών προς τους αγρότες.

Με τα συναισθήματα αυτά, σας χαιρετώ, υποσχόμενος ότι ο Οργανισμός - αξιωματούχοι και προσωπικό - θα συνεχίσουν με μεγαλύτερο ζήλο και αποφασιστικότητα να εξυπηρετούν τους στόχους και οραματισμούς μας,

μετουσιώνοντας σε πράξη και προσφορά το μέγιστο όφελος για τους αγρότες και την κοινωνία γενικότερα.

Τίμης Ευθυμίου
Επίτροπος Αγροτικών Πληρωμών

2

Αποστολή - Όραμα

Η αποστολή του ΚΟΑΠ είναι οι έγκυρες και έγκαιρες πληρωμές στον αγροτικό μας κόσμο.

Το όραμά του, είναι να έχει σοβαρό εκτόπισμα στην Κύπρο και στην Ευρωπαϊκή Ένωση (ΕΕ).



3

Ταυτότητα του Οργανισμού

Ο Κυπριακός Οργανισμός Αγροτικών Πληρωμών (ΚΟΑΠ) ιδρύθηκε με βάση τον Κανονισμό (ΕΚ) αριθ. 1258/99 του Συμβουλίου, της 17ης Μαΐου 1999, περί χρηματοδότησης της Κοινής Αγροτικής Πολιτικής (ΚΑΠ). Ο συγκεκριμένος κανονισμός τροποποιήθηκε με τον Κανονισμό (ΕΚ) αριθ. 1290/2005 του Συμβουλίου, της 21ης Ιουνίου 2005, για τη χρηματοδότηση της Κοινής Αγροτικής Πολιτικής (ΚΑΠ), ο οποίος ακολούθως αντικαταστάθηκε από τον Κανονισμό (ΕΕ) αριθ. 1306/2013 του Ευρωπαϊκού Κοινοβουλίου και του Συμβουλίου της 17ης Δεκεμβρίου 2013.

Στις 27 Ιουνίου 2003, ψηφίστηκε από τη Βουλή των Αντιπροσώπων, στα πλαίσια της προετοιμασίας της Κύπρου για την ένταξή της στην ΕΕ, ο Νόμος 64(Ι)/2003 με τίτλο «Ο Περί της Ίδρυσης και Λειτουργίας του Οργανισμού Αγροτικών Πληρωμών καθώς και άλλων Συναφών Θεμάτων Νόμος». Ο νόμος αυτός, έθεσε θεσμικά τα θεμέλια για την ίδρυση του ΚΟΑΠ.

Ο ΚΟΑΠ, με βάση τον πιο πάνω νόμο, αποτελεί ανεξάρτητο νομικό πρόσωπο που δεν υπάγεται σε οποιοδήποτε Υπουργείο ή Τμήμα της Κυβέρνησης. Συστάθηκε και λειτουργεί ως αυτόνομος δημόσιος Οργανισμός, με τη νομοθεσία του να του παρέχει σημαντική ευελιξία για να μπορεί να εργάζεται γρήγορα και αποτελεσματικά, ανταποκρινόμενος στις αυστηρές προδιαγραφές και χρονικά πλαίσια που θέτει η ΕΕ.

Στις 27 Φεβρουαρίου 2005 ο Υπουργός Γεωργίας, Φυσικών Πόρων και Περιβάλλοντος (τίτλος ο οποίος μετέπειτα μετονομάστηκε), ως Αρμόδια Αρχή Διαπίστευσης, διαπίστευσε τον Οργανισμό χωρίς όρους. Η Διαπίστευση είναι στην ουσία η «άδεια λειτουργίας» του Οργανισμού. Την ευθύνη για την παρακολούθηση της τήρησης των προϋποθέσεων Διαπίστευσης από μέρος του Οργανισμού έχει η Αρμόδια Αρχή Διαπίστευσης. Η Συμβουλευτική Επιτροπή Διαπίστευσης συμβουλεύει την Αρμόδια Αρχή για θέματα που εμπíπτουν στις αρμοδιότητες του ΚΟΑΠ και παρέχει συμβουλές, υποστήριξη και βοήθεια στον Επίτροπο Αγροτικών Πληρωμών, εάν αυτός το ζητήσει.



Σύμφωνα με τους Ευρωπαϊκούς κανονισμούς και το νόμο του, τα κύρια καθήκοντα του ΚΟΑΠ είναι η διαχείριση και ο έλεγχος των κονδυλίων που καταβάλλονται στους δικαιούχους, καθώς και η πρόληψη και πάταξη ατασθαλιών και η ανάκτηση ποσών που απωλέσθηκαν λόγω παρατυπίας ή αμέλειας. Τα κονδύλια αυτά προέρχονται τόσο από τον κοινοτικό προϋπολογισμό, όσο και από εθνικούς πόρους.

Οι σημερινές μεταβαλλόμενες συνθήκες στον τομέα της γεωργίας στην ΕΕ, περιλαμβανομένης της αναθεώρησης της Κοινής Αγροτικής Πολιτικής, οι τρέχουσες δημοσιονομικές δυσκολίες και η μεταρρύθμιση της Δημόσιας Υπηρεσίας, η αυξανόμενη πολυπλοκότητα και η επιτάχυνση της τεχνολογικής εξέλιξης, συνθέτουν το νέο περιβάλλον μέσα στο οποίο καλείται να λειτουργήσει ο Οργανισμός.

Για να αντιμετωπίσει τις προκλήσεις αυτές, ο ΚΟΑΠ καταβάλλει συνεχείς προσπάθειες για αποδοτικότερη διοίκηση και οργάνωση, μέσω της υιοθέτησης νέων τεχνολογιών, της απλοποίησης των διαδικασιών του και της αναβάθμισης των υπηρεσιών που προσφέρει στον αγρότη, περιορίζοντας παράλληλα και κατά το δυνατόν το απαιτούμενο κόστος.

Διοίκηση και Οργάνωση του ΚΟΑΠ

Όπως απορρέει από το νόμο του και αποτυπώνεται στο οργανόγραμμα του ΚΟΑΠ, ο Επίτροπος προϊστάται του Οργανισμού, βοηθούμενος στο έργο του από τον Βοηθό Επίτροπο.

Ο ΚΟΑΠ αποτελείται από οκτώ (8) Τμήματα:

Τμήμα Διοίκησης και Ανθρώπινου Δυναμικού:

Το Τμήμα Διοίκησης και Ανθρώπινου Δυναμικού στοχεύει στη μεγιστοποίηση της αποδοτικότητας και της αποτελεσματικότητας του Οργανισμού, καθώς και στη βελτίωση της εξυπηρέτησης του αγροτικού μας κόσμου. Για να επιτύχει τα πιο πάνω, διαμορφώνει και εφαρμόζει κατάλληλες διαδικασίες, διαχειρίζεται ορθολογικά το ανθρώπινο δυναμικό του Οργανισμού και υποστηρίζει διοικητικά τα υπόλοιπα Τμήματα, Υπηρεσίες και Επαρχιακά Γραφεία του Οργανισμού.

Κατά το 2015, το Τμήμα Διοίκησης ήταν υπεύθυνο για τη νομική υποστήριξη του Οργανισμού, την οργάνωση, διεύθυνση και επιμόρφωση του ανθρώπινου δυναμικού, τις εργασιακές σχέσεις, την έγκαιρη και επαρκή ενημέρωση του αγροτικού κόσμου για τα Μέτρα που επιδοτεί ο ΚΟΑΠ και το συντονισμό της εξυπηρέτησης του αγρότη. Επίσης, είχε την ευθύνη για όλα τα διοικητικά θέματα που αφορούν κτήρια, οχήματα, εξοπλισμό, αγορές και προμήθειες, την ασφάλεια των πληροφοριών, τη φυσική ασφάλεια, την ασφάλεια και υγεία του ανθρώπινου δυναμικού, το αρχείο και τη βιβλιοθήκη του Οργανισμού.

Το Τμήμα Διοίκησης και Ανθρώπινου Δυναμικού παρέχει υποστήριξη στον Επίτροπο και Βοηθό Επίτροπο για τον προγραμματισμό των εργασιών και παρακολουθεί την εφαρμογή των αποφάσεων μέσω της Γραμματείας της Διευθυντικής Ομάδας.

Τμήμα Άμεσων Πληρωμών και Πολλαπλής Συμμόρφωσης:

Το Τμήμα αποτελείται από δύο Μονάδες, τη Μονάδα Άμεσων Πληρωμών και τη Μονάδα Πολλαπλής Συμμόρφωσης.

Η **Μονάδα Άμεσων Πληρωμών** έχει την ευθύνη για τον συντονισμό και τη διεύθυνση των εργασιών και διαδικασιών που σχετίζονται με την προκήρυξη των Μέτρων, Καθεστώτων και Σχεδίων επιδότησης, την επεξεργασία αιτήσεων επιδότησης, με στόχο την έγκυρη και έγκαιρη διαχείριση τους για τα διάφορα Μέτρα, Καθεστώτα και Σχέδια που χρηματοδοτεί ο Οργανισμός, περιλαμβανομένων και Μέτρων / Καθεστώτων που έχουν ανατεθεί σε Ανάδοχους Οργανισμούς. Σχετικά, προωθεί την εισαγωγή σύγχρονων, αυτοματοποιημένων και τεχνολογικών μεθόδων για την υποβολή, επεξεργασία και έλεγχο των υποβληθέντων για επιδότηση αιτήσεων. Επίσης, διαχειρίζεται Μέτρα και Καθεστώτα που παρέχουν ενισχύσεις από το Ευρωπαϊκό Γεωργικό Ταμείο Εγγυήσεων (ΕΓΓΕ), το Ευρωπαϊκό Γεωργικό Ταμείο Αγροτικής Ανάπτυξης (ΕΓΤΑΑ) και από εθνικούς πόρους. Η διαχείριση των Μέτρων της Κοινής Αγροτικής Πολιτικής (ΚΑΠ) περιλαμβάνει τον προγραμματισμό για την προκήρυξη και εφαρμογή τους, την έκδοση των εγχειριδίων εφαρμογής (ενημέρωσης αιτητών και διαδικασιών), τον καθορισμό των κριτηρίων επιλεξιμότητας και των καταλόγων ελέγχου, τον σχεδιασμό των αιτήσεων, την έκδοση των ενημερωτικών εντύπων για το κοινό, την επεξεργασία, τον τελικό έλεγχο και την έγκριση των αιτήσεων για πληρωμή.

Η **Μονάδα Πολλαπλής Συμμόρφωσης** διασφαλίζει ότι τηρούνται οι ελάχιστες υποχρεώσεις που αναλαμβάνουν να εφαρμόζουν οι γεωργοί για να λαμβάνουν γεωργικές επιδοτήσεις. Αυτές οι ελάχιστες υποχρεώσεις αφορούν τις:

(α) Κανονιστικές Απαιτήσεις Διαχείρισης: κανονισμοί και οδηγίες της Ευρωπαϊκής Ένωσης που αφορούν την προστασία του περιβάλλοντος, τη δημόσια υγεία των ζώων και των φυτών και την καλή μεταχείριση των ζώων, και τις

(β) Καλές Γεωργικές και Περιβαλλοντικές Συνθήκες: σύνολο πρακτικών που πρέπει να εφαρμόζουν οι γεωργοί με στόχο την προστασία του περιβάλλοντος και την καλή γεωργική κατάσταση των εκτάσεων.

Η τήρηση των απαιτήσεων της Πολλαπλής Συμμόρφωσης ελέγχεται από ένα σύστημα ελέγχου και στις περιπτώσεις

που παρατηρούνται μη συμμορφώσεις από τις απαιτήσεις της Πολλαπλής Συμμόρφωσης επιβάλλονται ποινές, το ύψος των οποίων είναι ανάλογο με το μέγεθος και την επανάληψη της μη συμμόρφωσης.

Η **Μονάδα Αγροτικής Ανάπτυξης – Μέτρα ΟΣΔΕ**, διαχειρίζεται κυρίως τα Μέτρα με βάση με την έκταση του εκάστοτε Προγράμματος Αγροτικής Ανάπτυξης που περιλαμβάνονται στην Ενιαία Αίτηση Εκταρικών Επιδοτήσεων πλην του Μέτρου των Μειονεκτικών περιοχών. Η διαχείριση των πιο πάνω Μέτρων περιλαμβάνει τον προγραμματισμό για την προκήρυξη και εφαρμογή τους, την έκδοση των εγχειριδίων εφαρμογής (ενημέρωση αιτητών και διαδικασιών), τον καθορισμό των κριτηρίων επιλεξιμότητας και των καταλόγων ελέγχου, τον σχεδιασμό των αιτήσεων, την έκδοση ενημερωτικών εντύπων, τον συντονισμό για την επεξεργασία, τον τελικό έλεγχο και την έγκριση των αιτήσεων για πληρωμή. Επίσης η Μονάδα συμμετέχει σε συναντήσεις των σχετικών Ευρωπαϊκών Επιτροπών για συζήτηση και αποτελεσματικότερη εφαρμογή των Μέτρων του Προγράμματος Αγροτικής Ανάπτυξης.

Τμήμα Κοινών Οργανώσεων Αγοράς και Αγροτικής Ανάπτυξης:

Το Τμήμα Κοινών Οργανώσεων Αγοράς και Αγροτικής Ανάπτυξης είναι υπεύθυνο για τη διαχείριση Μέτρων που προνοούν ενισχύσεις από το Ευρωπαϊκό Γεωργικό Ταμείο Εγγυήσεων (ΕΓΓΕ) και το Ευρωπαϊκό Γεωργικό Ταμείο Αγροτικής Ανάπτυξης (ΕΓΤΑΑ). Το Τμήμα έχει την τελική ευθύνη για την έγκριση των αιτημάτων πληρωμής και την παροχή των ενισχύσεων προς τους αιτητές.

Η διαχείριση των Μέτρων περιλαμβάνει τον προγραμματισμό τους, την έκδοση των εγχειριδίων εφαρμογής διαδικασιών και των εγχειριδίων εφαρμογής ενημέρωσης αιτητών, καθώς και τη διενέργεια διοικητικών και επιτόπιων ελέγχων. Στα εγχειρίδια εφαρμογής, στα οποία περιλαμβάνεται και το έντυπο της αίτησης, γίνεται λεπτομερής ανάλυση των διαδικασιών που πρέπει να ακολουθούν όλοι όσοι εμπλέκονται στην εφαρμογή των συγκεκριμένων Μέτρων και δίνονται σαφείς οδηγίες προς τους αιτητές σχετικά με τις υποχρεώσεις και τα δικαιώματά τους.

Οι διοικητικοί και επιτόπιοι έλεγχοι διενεργούνται με σκοπό τη διασφάλιση της συμμόρφωσης της αίτησης με τις υποχρεώσεις που προνοούνται στην Ευρωπαϊκή και εθνική νομοθεσία. Επίσης, η διαχείριση των Μέτρων περιλαμβάνει

την παρακολούθηση και έλεγχο της εργασίας των Ανάδοχων Οργανισμών, για όσα Μέτρα βρίσκονται σε Αναδοχή.

Τμήμα Πληροφορικής:

Το Τμήμα έχει την ευθύνη του σχεδιασμού, ανάπτυξης και υποστήριξης των απαραίτητων συστημάτων πληροφορικής για τη διαχείριση, έλεγχο, έγκριση και πληρωμή των επιδοτήσεων του Οργανισμού, είτε με διαδικασία εσωτερικής ανάπτυξης, είτε με αγορά υπηρεσιών. Έχει επίσης την αρμοδιότητα τήρησης ολοκληρωμένων και ορθών βάσεων δεδομένων, συμπεριλαμβανομένων γεωγραφικών πληροφοριών και δορυφορικών εικόνων, για χρήση από τα συστήματα πληροφορικής του Οργανισμού, καθώς και λήψης και τήρησης αντιγράφων ασφαλείας των ηλεκτρονικών δεδομένων και πληροφοριών, με στόχο την ανάκτηση από πιθανή καταστροφή και την επιτυχημένη επιχειρησιακή συνέχεια.

Επιπρόσθετα, στις αρμοδιότητες του Τμήματος εμπίπτει και η παροχή τεχνολογικής υποστήριξης προς το προσωπικό του Οργανισμού και τους Αναδόχους για την ομαλή διεκπεραίωση των καθηκόντων τους, όπως συντήρησης και υποστήριξης μηχανογραφικού εξοπλισμού (εξυπηρετητών, ηλεκτρονικών υπολογιστών, εκτυπωτών, κλπ), τηλεφωνικών συνδέσεων, καθώς και εξοπλισμού και συσκευών δικτύου.

Τμήμα Τήρησης και Εκκαθάρισης Λογαριασμών:

Οι κυριότερες αρμοδιότητες του Τμήματος περιλαμβάνουν μεταξύ άλλων:

Ταμείο Λειτουργίας - την ετοιμασία του ετήσιου προϋπολογισμού του Οργανισμού και την παρακολούθηση και έλεγχο της υλοποίησής του, καθώς και την ετοιμασία και υποβολή σχετικών καταστάσεων υλοποίησης σύμφωνα με το ισχύον νομικό πλαίσιο. Έχει επίσης την ευθύνη για τον υπολογισμό και την έγκαιρη καταβολή των απολαβών, ωφελημάτων και συντάξεων του προσωπικού στη βάση των εν ισχύ νόμων, κανονισμών και εγκυκλίων, τον έλεγχο, ετοιμασία και εκτέλεση ορθών πληρωμών για κεφαλαιουχικές και λειτουργικές δαπάνες, την εκτέλεση των σχετικών λογιστικών εγγραφών, την ορθή τήρηση και έγκαιρη ενημέρωση του μητρώου πάγιων περιουσιακών στοιχείων του Οργανισμού, τη διεξαγωγή οικονομικών και άλλων μελετών για σκοπούς βελτίωσης της εφαρμογής, αποτελεσματικότητας και αποδοτικότητας των υφιστάμενων διαδικασιών και την ετοιμασία των ετήσιων οικονομικών καταστάσεων στη βάση των διεθνών λογιστικών προτύπων.

Ταμείο Πληρωμών - τη διενέργεια διοικητικών ελέγχων σχετικά με την ορθότητα των αιτημάτων πληρωμών που προωθούνται από το Τμήμα Εκτέλεσης Πληρωμών, την εκτέλεση των σχετικών λογιστικών εγγραφών, τον έλεγχο, φύλαξη και τήρηση μητρώου για τις εγγυήσεις και προκαταβολές καθώς και την έναρξη και ολοκλήρωση διαδικασιών για την αποδέσμευση ή κατάπτωση τους, την έγκαιρη ετοιμασία και υποβολή περιοδικών αναφορών και αιτημάτων εκταμίευσης κονδυλίων από τα Ευρωπαϊκά Γεωργικά Ταμεία, την τήρηση του μητρώου χρεωστών και την κίνηση των προβλεπόμενων διαδικασιών για την ανάκτηση των αχρεωστήτως καταβληθέντων ποσών και την ορθολογική διαχείριση των χρηματικών διαθεσίμων.

Τμήμα Εκτέλεσης Πληρωμών:

Οι αρμοδιότητες του περιλαμβάνουν μεταξύ άλλων τη διενέργεια διοικητικών ελέγχων σε δέσμες αιτημάτων πληρωμής που προωθούνται από το Τμήμα Άμεσων Πληρωμών & Πολλαπλής Συμμόρφωσης και το Τμήμα Κοινών Οργανώσεων Αγοράς & Αγροτικής Ανάπτυξης, τον τελικό έλεγχο του ηλεκτρονικού αρχείου για τη διενέργεια όλων των εμβασμάτων σε τραπεζικούς λογαριασμούς των δικαιούχων, την έκδοση εντολής προς την τράπεζα, καθώς και το χειρισμό των επιστρεφόμενων, ως ανεκτέλεστων, εμβασμάτων.

Στις αρμοδιότητες του Τμήματος Εκτέλεσης Πληρωμών περιλαμβάνονται επίσης η έγκαιρη εξασφάλιση των εθνικών κονδυλίων που απαιτούνται για τη διενέργεια των πληρωμών, η διαχείριση των χρηματικών διαθεσίμων του Οργανισμού, καθώς και ο έλεγχος της ορθής εφαρμογής της συμφωνίας με το χρηματοοικονομικό ίδρυμα που συνεργάζεται ο Οργανισμός.

Τμήμα Τεχνικών Υπηρεσιών και Ελέγχων:

Αποστολή του Τμήματος είναι η διασφάλιση ακρίβειας, ποιότητας και αξιοπιστίας των δεδομένων στα οποία βασίζονται οι πληρωμές. Αυτό επιτυγχάνεται με τον τεχνικό έλεγχο των αιτήσεων πριν την προώθησή τους για έγκριση της πληρωμής. Το Τμήμα Τεχνικών Υπηρεσιών και Ελέγχων υποδιαιρείται στους ακόλουθους τέσσερις Τομείς δραστηριότητας και ευθύνης:

- Γεωγραφικό Σύστημα Πληροφοριών
- Έλεγχοι Τηλεπισκόπησης
- Κλασικοί Επιτόπιοι Έλεγχοι
- Έλεγχοι Αγροτικής Ανάπτυξης και άλλοι

Μέσω του Γεωγραφικού Συστήματος Πληροφοριών γίνεται οργάνωση, επεξεργασία, ψηφιοποίηση και παρουσίαση δεδομένων που διαθέτουν γεωγραφική υπόσταση (αγροτεμάχια, χαρακτηριστικά τοπίου, κλπ). Χρησιμοποιούνται οι κτηματολογικοί χάρτες και δορυφορικές εικόνες οι οποίες έχουν υποστεί επεξεργασία (ορθό-διόρθωση). Υπάρχει συνεχής ροή δεδομένων από νέες δορυφορικές εικόνες και επιτόπιους ελέγχους με την οποία ενημερώνονται οι εκτάσεις αγροτεμαχίων και προκύπτει η έκταση, βάσει της οποίας υπολογίζεται η πληρωμή. Η τηλεπισκόπηση είναι μέθοδος επιτόπιου ελέγχου, με την οποία αναγνωρίζονται οι καλλιέργειες, μετράται η επιλέξιμη έκταση και ελέγχεται η τήρηση των καλών και περιβαλλοντικών συνθηκών. Αυτό γίνεται με συνδυασμό της χρήσης δορυφορικών εικόνων της τρέχουσας περιόδου και επιτόπιων επισκέψεων. Οι κλασικοί επιτόπιοι έλεγχοι γίνονται για τη διαπίστωση της ορθότητας των στοιχείων που περιλαμβάνονται στις αιτήσεις και της τήρησης των υποχρεώσεων που αναλήφθηκαν με την υποβολή της αίτησης, όπως οι συμμετοχές στα Αγροπεριβαλλοντικά Μέτρα. Ελέγχεται επίσης η πολλαπλή συμμόρφωση. Όσο αφορά τους Έλεγχους Αγροτικής Ανάπτυξης, το τμήμα αναλαμβάνει οιονδήποτε έλεγχο του ανατεθεί στα πλαίσια του προγράμματος αγροτικής ανάπτυξης 2014-2020.



Περιφερειακή συγκέντρωση ΚΟΑΠ

Τμήμα Συντονισμού Επαρχιακών Γραφείων:

Το Τμήμα Συντονισμού Επαρχιακών Γραφείων είναι υπεύθυνο για την ομαλή διαχείριση των Επαρχιακών Γραφείων. Τα Επαρχιακά Γραφεία παραλαμβάνουν, καταχωρούν, επεξεργάζονται και εγκρίνουν αιτήσεις για όλα τα Μέτρα / Καθεστώτα και Σχέδια επιδοτήσεων που εφαρμόζει ο Οργανισμός. Επίσης, στα Επαρχιακά Γραφεία γίνεται εξυπηρέτηση και καθοδήγηση των αιτητών για όλα τα Σχέδια και Μέτρα που εφαρμόζει ο Οργανισμός. Τα Επαρχιακά Γραφεία, επενεργούν ως ο συνδετικός κρίκος του Οργανισμού με τον αγροτικό κόσμο, συλλέγουν και αντιμετωπίζουν τα προβλήματα του και γνωρίζουν καλύτερα τις δυσκολίες της υπαίθρου. Ο ΚΟΑΠ λειτουργεί Επαρχιακά Γραφεία στη Λευκωσία, Λεμεσό, Λάρνακα, Αμμόχωστο και Πάφο.

Επιπρόσθετα, λειτουργούν δύο (2) ανεξάρτητες Υπηρεσίες:

Υπηρεσία Εσωτερικού Ελέγχου:

Η Υπηρεσία Εσωτερικού Ελέγχου (ΥΕΕ) είναι μια ανεξάρτητη υπηρεσία του Οργανισμού, δεν λαμβάνει μέρος σε οποιαδήποτε διοικητικές αποφάσεις και αναφέρεται απευθείας στον Επίτροπο. Η αποστολή της είναι να βοηθά τον Οργανισμό να επιτύχει τους σκοπούς και τους στόχους του μέσω μίας αντικειμενικής, διαβεβαιωτικής και συμβουλευτικής δραστηριότητας, σχεδιασμένης να προσθέτει αξία και να βελτιώνει τις λειτουργίες του Οργανισμού. Συγκεκριμένα, κατά την εκτέλεση του ετήσιου προγράμματος της, η ΥΕΕ διαπιστώνει κατά πόσο τα δίκτυα διαχείρισης κινδύνου, ελέγχου και διοικητικών διαδικασιών του Οργανισμού, όπως αυτά σχεδιάστηκαν από τη Διεύθυνση, είναι επαρκή και λειτουργούν με τρόπο που να επιβεβαιώνεται ότι ο Οργανισμός λειτουργεί παραγωγικά και αποδοτικά και σύμφωνα με τους κοινοτικούς και εθνικούς κανονισμούς. Η ΥΕΕ ακολουθεί και εφαρμόζει τα διεθνή πρότυπα και τις συμβουλευτικές οδηγίες του Ινστιτούτου Εσωτερικών Ελεγκτών της Αμερικής (ΙΕΕΑ). Επίσης, έχει υιοθετήσει και εφαρμόζει τον Κώδικα Δεοντολογίας του ΙΕΕΑ.

Εντός της ΥΕΕ λειτουργεί επίσης και η Μονάδα εκ των υστέρων Ελέγχων Συναλλαγών που έχει την ευθύνη εκτέλεσης των ελέγχων βάσει του Κεφ. ΙΙΙ του Τίτλου V του Κανονισμού (ΕΕ) αρ. 1306/2013 σε δείγμα δικαιούχων οι οποίοι επιλέγονται με βάση ανάλυση κινδύνου ή/και τυχαία. Σκοπός των ελέγχων αυτών είναι να επιβεβαιωθεί η γνησιότητα και νομιμότητα των χρηματοδοτούμενων από το Ευρωπαϊκό Γεωργικό Ταμείο Εγγυήσεων (ΕΓΤΕ) πληρωμών.

Από το 2015, η ΥΕΕ εκτελεί επίσης μια επιπλέον εργασία που αφορά στην επιβεβαίωση του υπολογισμού των συνταξιοδοτικών ωφελημάτων για υπαλλήλους που αποχωρούν από τον Οργανισμό.

Υπηρεσία Καταπολέμησης Απάτης και Νομικών Θεμάτων:

Με την υιοθέτηση της νέας δομής του Οργανισμού από τον Δεκέμβριο του 2015, στις αρμοδιότητες της Υπηρεσίας Καταπολέμησης Απάτης προστέθηκε και η εσωτερική νομική υποστήριξη του Οργανισμού. Ως εκ τούτου, δημιουργήθηκε η ανεξάρτητη «Υπηρεσία Καταπολέμησης της Απάτης και Νομικών Θεμάτων» ως ξεχωριστή διοικητική μονάδα η οποία υπάγεται και λογοδοτεί απευθείας στον Επίτροπο. Η Υπηρεσία αποτελείται από δύο τομείς, τον τομέα Καταπολέμησης της Απάτης και τον τομέα των Νομικών Θεμάτων. Ο τομέας Καταπολέμησης της Απάτης έχει τις αρμοδιότητες που είχε από το 2004 η Υπηρεσία Καταπολέμησης της Απάτης, έχει γενική αρμοδιότητα και ενεργεί ως σύμβουλος του Επιτρόπου Αγροτικών Πληρωμών επί της διαμόρφωσης πολιτικής και παροχής συμβουλής επί των σχετικών θεμάτων και γενικά για την προστασία των οικονομικών συμφερόντων της ΕΕ και επιπρόσθετα και της Κυπριακής Δημοκρατίας. Ειδικότερα, ως η Ειδική Υπηρεσία σχετικά με τους εκ των υστέρων ελέγχους συναλλαγών σύμφωνα με το άρθρο 85 του Κανονισμού 1306/2013 και βάσει του Νόμου 64(Ι)/2003, η Υπηρεσία ετοιμάζει το ετήσιο Πρόγραμμα Ελέγχου, για κάθε περίοδο ελέγχου, βάσει, κυρίως, της μεθοδολογίας ανάλυσης κινδύνου και υποβάλλει την ετήσια έκθεση στην Επιτροπή της ΕΕ. Οι έλεγχοι εκτελούνται από διάφορες Μονάδες Ελέγχων εντός και εκτός Οργανισμού. Περαιτέρω, η Υπηρεσία έχει αρμοδιότητα επί του θέματος των παρατυπιών και πιο συγκεκριμένα η Υπεύθυνη της Υπηρεσίας είναι ο σύνδεσμος (liaison-officer) μεταξύ Κύπρου και OLAF (Ευρωπαϊκή Υπηρεσία Καταπολέμησης της Απάτης) για σκοπούς κοινοποίησης παρατυπιών στην Επιτροπή. Ο τομέας Νομικών θεμάτων χειρίζεται όλα τα νομικά θέματα του Οργανισμού σε συνεργασία με τους εξωτερικούς συμβούλους του Οργανισμού.



Ανάδοχοι Οργανισμοί και Συμφωνίες Συνεργασίας:

Σύμφωνα με το Νόμο 64(Ι)/2003, ο Οργανισμός δύναται να αναθέτει μέρος ή όλες τις αρμοδιότητες έγκρισης πληρωμών καθώς επίσης και εργασίες που αφορούν την τεχνική υπηρεσία και το Ολοκληρωμένο Σύστημα Διαχείρισης και Ελέγχου (ΟΣΔΕ). Η ανάθεση αυτή γίνεται σε άλλα όργανα όπως σε Τμήματα της Κυβέρνησης ή σε άλλους Οργανισμούς Δημοσίου Δικαίου ή Ιδιωτικού Δικαίου ή Εταιρείες Ιδιωτικού Δικαίου που ο Επίτροπος κρίνει ότι διαθέτουν τα μέσα και τις γνώσεις στους τομείς που θα τους ανατεθούν.

Ο ΚΟΑΠ διατηρεί τέσσερις (4) συμφωνίες Αναδοχής και μία (1) συμφωνία Συνεργασίας με τους πιο κάτω Οργανισμούς:

- Τμήμα Γεωργίας του Υπουργείου Γεωργίας, Αγροτικής Ανάπτυξης και Περιβάλλοντος
- Τμήμα Δασών του Υπουργείου Γεωργίας, Αγροτικής Ανάπτυξης και Περιβάλλοντος
- Υπουργείο Ενέργειας, Εμπορίου, Βιομηχανίας και Τουρισμού
- Υπουργείο Εσωτερικών
- Τμήμα Τελωνείων του Υπουργείου Οικονομικών (συμφωνία συνεργασίας)

Οι πέντε (5) συμφωνίες που ισχύουν, προνοούν διάφορους μηχανισμούς ελέγχου και αλληλο-ενημέρωσης από και προς τον ΚΟΑΠ. Οι μηχανισμοί αυτοί είναι σύμφωνοι πάντα με τις κοινοτικές οδηγίες και κανονισμούς αλλά και με τον κώδικα αποτελεσματικής επικοινωνίας με τους Αναδόχους που εφαρμόζεται από το 2005. Οι συμφωνίες Αναδοχής αξιολογούνται σε συνεχή βάση και προωθούνται αναθεωρήσεις όποτε αυτό κριθεί αναγκαίο.

Με βάση τις συμφωνίες Αναδοχής, η μεταφορά αρμοδιοτήτων στους Αναδόχους αφορά κυρίως την έγκριση πληρωμών για τα Μέτρα που τους έχουν ανατεθεί. Οι αρμοδιότητες που έχουν μεταφερθεί στους Αναδόχους Οργανισμούς εκτελούνται υπό την εποπτεία του ΚΟΑΠ ο οποίος εξακολουθεί να φέρει την ευθύνη για τη νομιμότητα και κανονικότητα των πληρωμών.

Επιπρόσθετα από τα πιο πάνω, ο Οργανισμός, στα πλαίσια εφαρμογής του Συστήματος Πολλαπλής Συμμόρφωσης, συνεργάζεται με τους ακόλουθους αρμόδιους φορείς, που αναλαμβάνουν την εκτέλεση και διαχείριση ελέγχων που εμπίπτουν στις αρμοδιότητες τους:

- Τμήμα Γεωργίας του Υπουργείου Γεωργίας, Αγροτικής Ανάπτυξης και Περιβάλλοντος
- Τμήμα Περιβάλλοντος του Υπουργείου Γεωργίας, Αγροτικής Ανάπτυξης και Περιβάλλοντος
- Τμήμα Κτηνιατρικών Υπηρεσιών του Υπουργείου Γεωργίας, Αγροτικής Ανάπτυξης και Περιβάλλοντος
- Ταμείο Θήρας του Υπουργείου Εσωτερικών

Η πρακτική της ανάθεσης εργασιών μέσω συμφωνιών Αναδοχής στους Εξουσιοδοτημένους Οργανισμούς συζητείται ευρέως τα τελευταία χρόνια. Στην Ετήσια Έκθεση της Γενικού Ελεγκτή της Δημοκρατίας για το 2012 αναφέρεται η εισήγησή της για ανάκληση των Αναδοχών και εκτέλεση του συνόλου των εργασιών από τον ΚΟΑΠ και ότι κάτι τέτοιο «...θα επιφέρει απλοποίηση του σημερινού συστήματος, που θα έχει ως αποτέλεσμα την αύξηση της αποδοτικότητας και της αποτελεσματικότητας της λειτουργίας του Οργανισμού, με συνεπαγόμενη μείωση του διοικητικού κόστους και βελτίωση στην εξυπηρέτηση των γεωργών». Η εισήγηση αυτή υιοθετήθηκε και από τον σημερινό Γενικό Ελεγκτή στην Ετήσια Έκθεση του για το 2013 και για το 2014, αλλά και από τους εμπειρογνώμονες της Διεθνούς Τράπεζας, που κλήθηκαν από την Κυπριακή Δημοκρατία να μελετήσουν τη λειτουργία του Υπουργείου Γεωργίας, Αγροτικής Ανάπτυξης και Περιβάλλοντος και των Οργανισμών που έχουν αρμοδιότητες σχετικές με τον αγροτικό τομέα. Η Διεθνής Τράπεζα ενστερνίζεται την άποψη του Γενικού Ελεγκτή και τονίζει ότι η ανάκληση των Αναδοχών και η εκτέλεση του συνόλου των εργασιών από τον ΚΟΑΠ, θα οδηγήσει σε πολλές συνέργειες, όπως για παράδειγμα τη χρήση μιας ενιαίας βάσης δεδομένων, την αξιοποίηση των δυνατοτήτων της μηχανογραφικής υποδομής του ΚΟΑΠ, καθώς και την απόληψη της επικάλυψης εργασιών.

Ήδη ο Οργανισμός έχει ανακαλέσει την Αναδοχή για 6 Μέτρα των Κοινών Οργανώσεων Αγοράς από 1/1/2015 και δεν θα αναθέσει σε Ανάδοχο Οργανισμό 6 Μέτρα του Νέου Προγράμματος Αγροτικής Ανάπτυξης 2014 - 2020, το οποίο εγκρίθηκε στις 3/12/2015 από την Ευρωπαϊκή Επιτροπή. Σημειώνεται ότι τα αντίστοιχα με αυτά Μέτρα στο Πρόγραμμα Αγροτικής Ανάπτυξης 2007 - 2013, περιλαμβάνονταν στη συμφωνία Αναδοχής με το Τμήμα Γεωργίας. Επιπρόσθετα, ο Οργανισμός αποφάσισε όπως ανακαλέσει την Αναδοχή του Τμήματος Γεωργίας για το Μέτρο «Πρόωρη συνταξιοδότηση αγροτών» των προηγούμενων Προγραμμάτων Αγροτικής Ανάπτυξης (ΣΑΑ 2004 - 2006 και ΠΑΑ 2007 - 2013).

Με το διορισμό του νέου Επιτρόπου και του νέου Βοηθού Επιτρόπου, επαναξιολογήθηκε προηγούμενη απόφαση για ολοκλήρωση της ανάκλησης των Αναδοχών μέχρι την 31/12/2015 και αποφασίστηκε όπως αυτός ο χρονικός ορίζοντας παραταθεί για περίπου δύο χρόνια, ώστε να γίνει καλύτερη προετοιμασία και οργάνωση του Οργανισμού, για να είναι σε απόλυτη ετοιμότητα να αναλάβει τις επιπρόσθετες εργασίες κάθε Μέτρου που ανακαλείται.



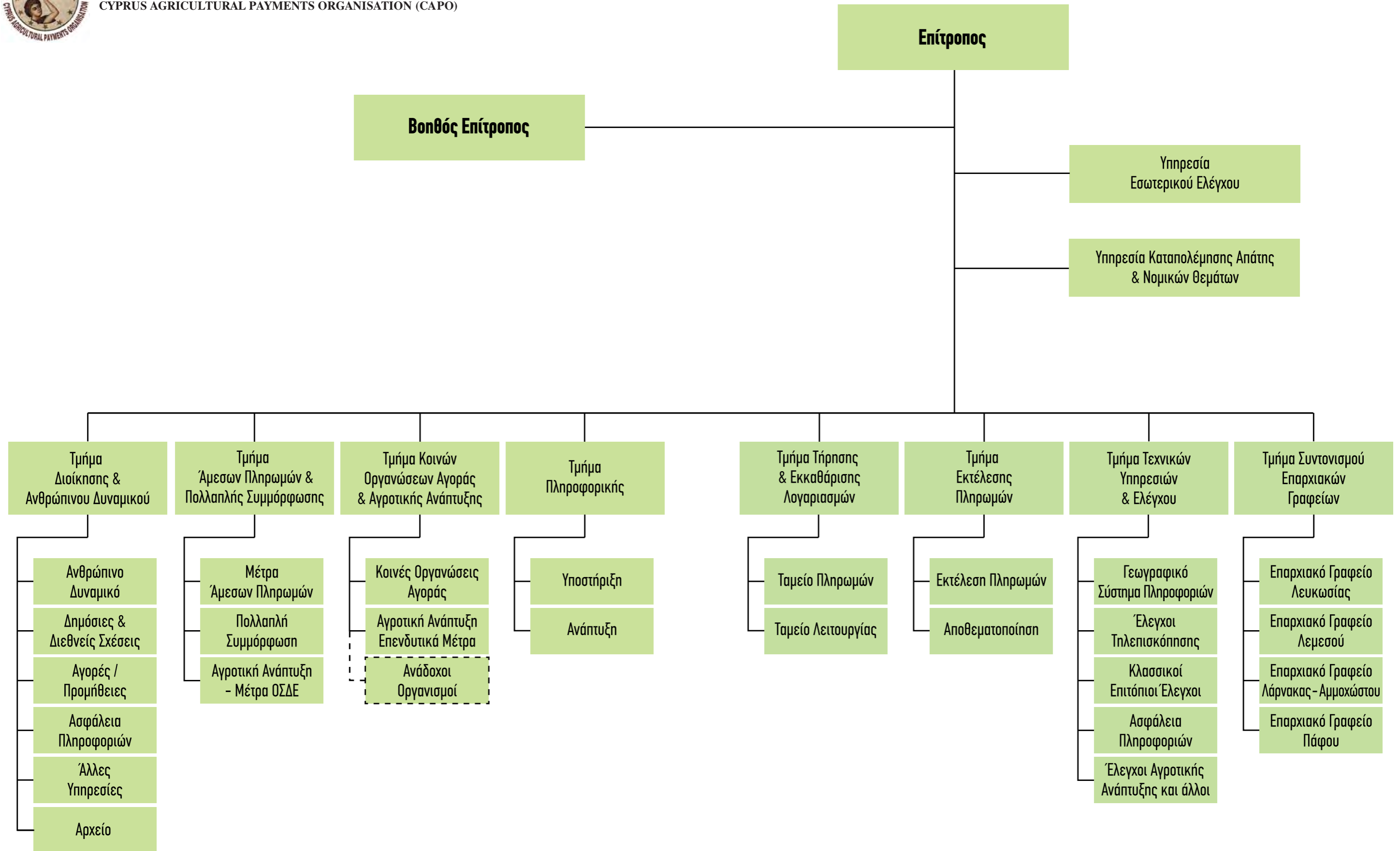

5

Ανθρώπινο Δυναμικό

ΑΡΙΘΜΗΤΙΚΑ ΔΕΔΟΜΕΝΑ

Το προσωπικό του Οργανισμού το 2015, μειώθηκε κατά τρία άτομα σε σύγκριση με τους αντίστοιχους αριθμούς του 2014. Αυτό οφείλεται στην αφυπηρέτηση λόγω συμπλήρωσης του ορίου ηλικίας αναγκαστικού τερματισμού της εργοδότησης εκτάκτων υπαλλήλων ενός Λειτουργού Αγροτικών Πληρωμών αορίστου χρόνου και στην αποχώρηση δύο Τεχνικών Αγροτικών Πληρωμών, ενός μόνιμου και ενός έκτακτου αορίστου χρόνου.

Έτσι την 31η Δεκεμβρίου 2015, ο Οργανισμός απασχολούσε 229 άτομα (232 το 2014), από τα οποία τα 98 άτομα είναι έκτακτο προσωπικό που υπηρετεί με συμβόλαια αορίστου χρόνου (100 το 2014).

ΕΠΙΜΟΡΦΩΣΗ / ΚΑΤΑΡΤΙΣΗ ΑΝΘΡΩΠΙΝΟΥ ΔΥΝΑΜΙΚΟΥ

Η επιμόρφωση/κατάρτιση του Ανθρώπινου Δυναμικού αποτελεί σημαντικό παράγοντα στην λειτουργία του Οργανισμού και συγκαταλέγεται ανάμεσα στα κριτήρια Διαπίστευσης για τον Οργανισμό.

Κατά το 2015, ο Οργανισμός διοργάνωσε 17 ενδοϋπηρεσιακά προγράμματα και προσωπικό του συμμετείχε σε 31 ανοικτά σεμινάρια. Όλα τα ενδοϋπηρεσιακά προγράμματα διεξήχθησαν στο Εκπαιδευτικό Κέντρο του Οργανισμού.

Το ποσοστό υλοποίησης του προϋπολογιζόμενου ποσού για εκπαίδευση στην Κύπρο κατά το 2015 ανήλθε στο 80%. Σημειώνεται ότι ο Οργανισμός εξασφάλισε εκπαίδευση από εκπαιδευτικά κέντρα, Επαγγελματικούς Συνδέσμους και άλλους φορείς και Οργανώσεις χωρίς χρέωση ή με μειωμένη χρέωση. Επίσης, διεξήχθησαν εκπαιδεύσεις από συναδέλφους.

Για σκοπούς περισσότερο αντιπροσωπευτικής σύγκρισης της επένδυσης του Οργανισμού στην εκπαίδευση διαχρονικά καθώς και για σύγκριση με άλλους Οργανισμούς όταν αυτό είναι δυνατό, ο Οργανισμός χρησιμοποιεί την αναλογία: Αριθμού Εκπαιδευτικών ημερών/άτομο. Για το έτος 2015 η αναλογία ανήλθε στη 1,13 μέρες ανά άτομο.



6

Τακτικές Δραστηριότητες

ΜΕΤΡΑ ΚΟΙΝΗΣ ΑΓΡΟΤΙΚΗΣ ΠΟΛΙΤΙΚΗΣ (ΚΑΠ)

Κατά το 2015 ο ΚΟΑΠ χειρίστηκε Μέτρα της Κοινής Αγροτικής Πολιτικής που αφορούσαν τα πιο κάτω:

- Τις Άμεσες Πληρωμές
- Τις Κοινές Οργανώσεις Αγοράς (ΚΟΑ)
- Το Πρόγραμμα Αγροτικής Ανάπτυξης (ΠΑΑ) 2007 - 2013

Πιο συγκεκριμένα εφαρμόστηκαν τα πιο κάτω Μέτρα:

ΑΜΕΣΕΣ ΠΛΗΡΩΜΕΣ

Οι Άμεσες Πληρωμές έχουν στόχο την εισοδηματική στήριξη στους δικαιούχους αιτητές, από Ευρωπαϊκά Ταμεία, με απλοποιημένο τρόπο. Οι ενισχύσεις αυτές διέπονται από τις πρόνοιες των διαφόρων Σχεδίων και Μέτρων / Καθεστώτων στήριξης και προνοούνται στη βάση της Κοινής Αγροτικής Πολιτικής και στη Συνθήκη Προσχώρησης της Κύπρου στην ΕΕ. Με αυτό τον τρόπο οι γεωργοί ενθαρρύνονται για τη συνέχιση των δραστηριοτήτων τους και κυρίως για τη διατήρηση του φυσικού περιβάλλοντος στις αγροτικές περιοχές.

Οι πληρωμές που αφορούν τις Άμεσες Πληρωμές παρουσιάζονται στους Πίνακες 1 και 2 των Παραρτημάτων.

Ενιαία Αίτηση Εκταρικών Επιδοτήσεων

Η Ενιαία Αίτηση Εκταρικών Επιδοτήσεων αφορά:

- Καθεστώς Ενιαίας Στρεμματικής Ενίσχυσης (ΚΕΣΕ)
- Καθεστώς Ενίσχυσης για Γεωργικές Πρακτικές Επωφελείς για το Κλίμα και το Περιβάλλον (Καθεστώς Πράσινης Ενίσχυσης)
- Καθεστώς Προαιρετικής Συνδεδεμένης Στήριξης Εσπεριδοειδών
- Καθεστώς Ενίσχυσης για Γεωργούς Νεαρής Ηλικίας
- Μέτρο 10 – Αγροπεριβαλλοντικές Υποχρεώσεις του Προγράμματος Αγροτικής Ανάπτυξης 2014 - 2020
- Μέτρο 11 – Ανάπτυξη Βιολογικής Παραγωγής
- Μέτρο 13 – Στήριξη Περιοχών με Φυσικά ή Άλλα Μειονεκτήματα

Η Ενιαία Αίτηση Εκταρικών Επιδοτήσεων υποβάλλεται μία φορά το χρόνο. Η ταυτόχρονη υποβολή για όλα τα Μέτρα / Καθεστώτα είναι δυνατή λόγω κοινών προνοιών τους και έτσι διευκολύνεται ο αιτητής, ο οποίος υποβάλλει μία αντί πολλές αιτήσεις. Κατά το 2015 οι αιτήσεις υποβλήθηκαν ηλεκτρονικά μέσω του Συστήματος Ηλεκτρονικής Υποβολής Αιτήσεων (Σύστημα ΕΑΣ).

• Καθεστώς Ενιαίας Στρεμματικής Επιδότησης (ΚΕΣΕ)

Το Καθεστώς Ενιαίας Στρεμματικής Επιδότησης, αποτελεί τη συνέχεια του Σχεδίου Εκταρικών Επιδοτήσεων που εφαρμοζόταν μέχρι το 2014. Αφορά άμεση ενίσχυση που παρέχεται στους δικαιούχους και το ύψος του ποσού που λαμβάνουν καθορίζεται με βάση την καλλιεργήσιμη τους έκταση. Το Σχέδιο αυτό αποτελεί το Σχέδιο με τη μεγαλύτερη συμμετοχή αιτητών. Σημειώνεται ότι το 2015 υποβλήθηκαν 32.938 αιτήσεις. Το ΚΕΣΕ χρηματοδοτείται εξ' ολοκλήρου από την ΕΕ.

Κατά το 2015 καταβλήθηκαν συνολικά ενισχύσεις σε 30.221 δικαιούχους του Σχεδίου Εκταρικών Επιδοτήσεων του έτους 2014 και δόθηκαν €30.983.137. Επίσης το 2015 καταβλήθηκαν ενισχύσεις σε δικαιούχους προηγούμενων ετών όπως φαίνεται αναλυτικά στον πιο κάτω πίνακα.

ΕΚΤΑΡΙΚΕΣ ΕΠΙΔΟΤΗΣΕΙΣ - ΚΡΑΤΙΚΕΣ ΕΝΙΣΧΥΣΕΙΣ

ΕΤΟΣ	ΚΑΤΑΒΛΗΘΕΝ ΠΟΣΟ €
Προ. Έτη	23.262
2013	55.842
2014	30.983.137
ΣΥΝΟΛΟ	31.062.241

• Καθεστώς Ενίσχυσης για Γεωργικές Πρακτικές Επωφελείς για το Κλίμα και το Περιβάλλον (Καθεστώς Πράσινης Ενίσχυσης)

Οι γεωργοί που δικαιούνται ενίσχυσης στο πλαίσιο του Καθεστώτος ενιαίας στρεμματικής ενίσχυσης τηρούν, σε όλα τα επιλέξιμα εκτάριά τους, τις ακόλουθες γεωργικές πρακτικές που είναι επωφελείς για το κλίμα και το περιβάλλον:

1. Διαφοροποίηση καλλιεργειών
2. Διατήρηση περιοχών οικολογικής εστίασης στη γεωργική έκταση
3. Διατήρηση των μόνιμων βοσκότοπων

Η υποχρέωση τήρησης των πιο πάνω υποχρεώσεων εξαρτάται από την έκταση της αρόσιμης γης της εκμετάλλευσης και κατά πόσο ο αιτητής υπέχει υποχρεώσεων που σχετίζονται με τη διατήρηση των μόνιμων βοσκοτόπων.

Όπου πληρούνται συγκεκριμένες προϋποθέσεις (π.χ. αρόσιμη γη < 100 δεκάρια και μη υποχρέωση διατήρησης μόνιμων βοσκοτόπων, ή βιολογική εκμετάλλευση), ο αιτητής που δικαιούται ενίσχυση στο πλαίσιο του ΚΕΣΕ λαμβάνει την πράσινη ενίσχυση χωρίς υποχρέωση τήρησης των πρακτικών της.

• Καθεστώς Προαιρετικής Συνδεδεμένης Στήριξης Εσπεριδοειδών

Η συνδεδεμένη στήριξη χορηγείται μόνο σε εκείνους τους τομείς κράτους μέλους όπου συγκεκριμένα είδη γεωργικής δραστηριότητας ή συγκεκριμένοι γεωργικοί τομείς αντιμετωπίζουν ορισμένες δυσκολίες και είναι ιδιαίτερα σημαντικοί για οικονομικούς, κοινωνικούς και / ή περιβαλλοντικούς λόγους. Η Κύπρος θα χρησιμοποιήσει το 8% των εθνικών ανώτατων ορίων του φακέλου των Άμεσων Πληρωμών για την καλλιέργεια εσπεριδοειδών σε κοινότητες που επηρεάζονται από τη Νεκρή Ζώνη και για την ανά κεφαλή επιδότηση αιγοπροβάτων.

• Καθεστώς Ενίσχυσης για Γεωργούς Νεαρής Ηλικίας

Η ενίσχυση για γεωργούς νεαρής ηλικίας χορηγείται ανά γεωργό για περίοδο που δεν υπερβαίνει τα πέντε

έτη. Η περίοδος αυτή μειώνεται κατά τον αριθμό των ετών που μεσολάβησαν μεταξύ της δημιουργίας της εκμετάλλευσης και της πρώτης υποβολής της αίτησης ενίσχυσης για γεωργούς νεαρής ηλικίας. Γεωργοί νεαρής ηλικίας δύναται να είναι φυσικά ή/και νομικά πρόσωπα.

Γεωργοί νεαρής ηλικίας νοούνται τα φυσικά πρόσωπα:

- που δικαιούνται ενίσχυση στο πλαίσιο του ΚΕΣΕ
- που δημιουργούν για πρώτη φορά γεωργική εκμετάλλευση ως επικεφαλής της εκμετάλλευσης ή τα οποία έχουν ήδη εγκατασταθεί κατά τη διάρκεια των πέντε ετών που προηγούνται της πρώτης υποβολής αίτησης για το καθεστώς ενιαίας στρεμματικής ενίσχυσης
- που είναι ηλικίας έως 40 ετών κατά το έτος υποβολής της αίτησης

Γεωργοί νεαρής ηλικίας νοούνται τα νομικά πρόσωπα:

- που δικαιούνται ενίσχυση στο πλαίσιο του ΚΕΣΕ
- των οποίων τουλάχιστον ένα από τα φυσικά πρόσωπα νεαρής ηλικίας πληροί τις προϋποθέσεις που διέπουν τα φυσικά πρόσωπα και ασκεί αποτελεσματικό και μακροχρόνιο έλεγχο επί του νομικού προσώπου όσον αφορά τις αποφάσεις που σχετίζονται με τη διαχείριση, τα κέρδη και τους χρηματοοικονομικούς κινδύνους.

• Μέτρο 10 — Αγροπεριβαλλοντικές Υποχρεώσεις του Προγράμματος Αγροτικής Ανάπτυξης 2014 – 2020

Οι βασικοί στόχοι του Μέτρου 10 συντελούν στην ικανοποίηση των αναγκών που έχουν καταδειχθεί και εξ' ορισμού εξυπηρετούν τους εγκάρσιους στόχους της Αγροτικής Ανάπτυξης για διαφύλαξη του περιβάλλοντος και μετριασμό των φαινομένων που προκαλούν τις κλιματικές αλλαγές. Συγκεκριμένα, συμβάλλουν στην αποτροπή της υποβάθμισης της ποιότητας των υδάτων και του εδάφους και στη μείωση των εκπομπών αερίων θερμοκηπίου (NO₂, CH₄) και εκπομπών CO₂, μέσω του πλήρους αποκλεισμού της χημικής ζιζανιοκτονίας.

Το Μέτρο καλύπτει τα πιο κάτω Καθεστώτα:

- Καθεστώς 10.1.1 – Αποκλεισμός χρήσης χημικών ζιζανιοκτόνων, αντιμετώπιση ζιζανίων με μηχανικά μέσα. Εφαρμόζεται στις καλλιέργειες με φυλλοβόλα, ελιές, εσπεριδοειδή, παραδοσιακά δέντρα και αμπέλια.

- Καθεστώς 10.1.2 – Εφαρμογή κύκλου τριετούς αμειψισποράς. Εφαρμόζεται στις καλλιέργειες με πατάτες και σιτηρά.
- Καθεστώς 10.1.3 – Εφαρμογή προγράμματος ολοκληρωμένης διαχείρισης παραγωγής. Εφαρμόζεται στις καλλιέργειες με πατάτες και εσπεριδοειδή.
- Καθεστώς 10.1.4 – Διατήρηση, βιώσιμη χρήση και ανάπτυξη παραδοσιακών ποικιλιών αμπελιών. Εφαρμόζεται στις καλλιέργειες με παραδοσιακά αμπέλια.

• Μέτρο 11 — Ανάπτυξη Βιολογικής Παραγωγής, Συμπεριλαμβανομένης της Περιόδου Μετατροπής αλλά και της Διατήρησης των Πρακτικών της Βιολογικής Γεωργίας μετά τη Μεταβατική Περίοδο.»

Οι γεωργικές πρακτικές που προωθεί η βιολογική γεωργία, συμβάλλουν στη βελτίωση της ποιότητας του εδάφους και των υδάτων, στο μετριασμό και την προσαρμογή στην αλλαγή του κλίματος καθώς και στην αύξηση της βιοποικιλότητας. Αυτό επιτυγχάνεται με την απαγόρευση χρήσης συνθετικών φυτοπροστατευτικών προϊόντων και συνθετικών λιπασμάτων, εφαρμόζοντας τεχνικές αμειψισποράς και επιτρέποντας τη χρήση οργανικών λιπασμάτων (π.χ. κοπριές ζώων εκτατικής εκτροφής και φυτικές κομπόστες) που βελτιώνουν τη δομή του εδάφους και αυξάνουν τη περιεκτικότητα του σε οργανική ύλη. Η βελτίωση και διατήρηση της βιοποικιλότητας στη βιολογική γεωργία επιτυγχάνεται άμεσα αλλά και έμμεσα με τεχνικές που εφαρμόζονται στη φυτική αλλά και τη ζωική παραγωγή. Οι κανόνες της βιολογικής παραγωγής ενθαρρύνουν τις πιο πάνω πρακτικές με στόχο την επαναφορά θρεπτικών στοιχείων στο έδαφος και στη διατροφή των ζώων.

• Μέτρο 13 — Στήριξη Περιοχών με Φυσικά ή Άλλα Μειονεκτήματα

Το Μέτρο 13 είναι η συνέχεια του Μέτρου 2.1 «Παροχή Εξισωτικών Πληρωμών σε Μειονεκτικές Περιοχές» του προηγούμενου Προγράμματος Αγροτικής Ανάπτυξης (2007 - 2013). Το Μέτρο αυτό προνοεί την ενίσχυση των γεωργικών εκμεταλλεύσεων σε μειονεκτικές περιοχές (ορεινές περιοχές, περιοχές με φυσικά μειονεκτήματα και περιοχές με ειδικά μειονεκτήματα) με σκοπό την αντιστάθμιση μέρους της απώλειας του εισοδήματος

που προκύπτει κατά την άσκηση της γεωργικής δραστηριότητας στις περιοχές αυτές. Η αποζημίωση αυτή θα βοηθήσει τους αγρότες να συνεχίσουν τις δραστηριότητές τους στις περιοχές αυτές, προκειμένου να αποφευχθεί η εγκατάλειψη της γεωργίας στις εν λόγω περιοχές. Το 2015 καταβλήθηκαν ενισχύσεις ύψους €298.716 σε 563 δικαιούχους του Μέτρου για το έτος 2014. Κατά το ίδιο έτος δόθηκε ποσό €8.764 για 70 δικαιούχους του Μέτρου για το έτος 2013. Επίσης ανακτήθηκε ποσό €4.251 από 80 αιτήσεις του Μέτρου για το έτος 2012.

Κεφαλικές Επιδοτήσεις και άλλες Άμεσες Ενισχύσεις

Επιπρόσθετα με τα Μέτρα που περιλαμβάνονται στην Ενιαία Αίτηση Εκταρικών Επιδοτήσεων, κατά το 2015 ο ΚΟΑΠ χειρίστηκε τα πιο κάτω Μέτρα:

• Μέτρο Συνδεδεμένης Στήριξης Αιγοπροβάτων 2015

Σκοπός του Μέτρου, που χρηματοδοτείται 100% από Ευρωπαϊκά κονδύλια, είναι η χορήγηση ενίσχυσης για τη δημιουργία κινήτρου διατήρησης των τρεχόντων επιπέδων παραγωγής στον τομέα της αιγοπροβατοτροφίας. Δικαιούχος θεωρείται οποιοδήποτε φυσικό ή νομικό πρόσωπο που διαχειρίζεται δηλωμένη μονάδα ζώων, έχει κωδικό εκμετάλλευσης από τις Κτηνιατρικές Υπηρεσίες του κράτους και κατείχε τουλάχιστον ένα επιλέξιμο ζώο στις 8/3/2015. Επιλέξιμα ζώα θεωρούνται τα θηλυκά ζώα (αίγες και οι προβατίνες) άνω των επτά μηνών.

Η συνδεδεμένη στήριξη για τα αιγοπρόβατα περιλαμβάνει δύο Μέτρα:

- Μέτρο 1: Συνδεδεμένη κατά κεφαλή στήριξη αιγοπροβάτων σε κτηνοτροφικές εκμεταλλεύσεις με προσανατολισμό την παραγωγή γάλακτος.
- Μέτρο 2: Συνδεδεμένη κατά κεφαλή στήριξη αιγοπροβάτων σε κτηνοτροφικές εκμεταλλεύσεις με προσανατολισμό την παραγωγή κρέατος.

Αναγνωρίζοντας το γεγονός ότι η γαλακτοπαραγωγή προνοεί αυξημένη ποσότητα τροφής και λειτουργικό κόστος, η ανά κεφαλή στήριξη των αιγοπροβάτων που προορίζονται για γαλακτοπαραγωγή είναι διαφορετική

από την ανά κεφαλή στήριξη των αιγοπροβάτων που προορίζονται για κρεατοπαραγωγή. Το 2015 εγκρίθηκαν και επιδοτήθηκαν 305 αιτήσεις από τις 2.249 που παραλήφθηκαν και δόθηκε το ποσό των €175.947. Η έγκριση και επιδότηση των υπόλοιπων αιτήσεων συνεχίστηκε κατά το 2016.

• Μέτρο Ειδικής Στήριξης Αιγοπροβάτων 2015

Σκοπός του Μέτρου, που χρηματοδοτείται 100% από Ευρωπαϊκά κονδύλια, είναι η επικορήγηση των αιγοπροβατοτρόφων για κάλυψη των εξόδων εκτροφής των αιγοπροβάτων. Δικαιούχος θεωρείται οποιοδήποτε φυσικό ή νομικό πρόσωπο που διαχειρίζεται δηλωμένη μονάδα ζώων, έχει κωδικό εκμετάλλευσης από τις Κτηνιατρικές Υπηρεσίες του κράτους και κατέχει τουλάχιστον πέντε επιλέξιμα ζώα για 3 μήνες στην εκμετάλλευση του για παραγωγή κρέατος και γάλακτος. Επιλέξιμα ζώα θεωρούνται τα θηλυκά ζώα (αίγες και οι προβατίνες) άνω των εφτά μηνών. Το 2015 εγκρίθηκαν και επιδοτήθηκαν οι υπόλοιπες 2.306 αιτήσεις από τις 2.322 που παραλήφθηκαν το 2014 και δόθηκε το ποσό των €2.977.231.

• Άλλες Ενισχύσεις

Το 2015 καταβλήθηκε ποσό ύψους €295.067 στο Μέτρο Αντισταθμιστική Ενίσχυση για Απώλεια Εσόδων από την Εμπορία Μπανανών του 2014.

ΚΟΙΝΕΣ ΟΡΓΑΝΩΣΕΙΣ ΑΓΟΡΑΣ

Ο ΚΟΑΠ εφαρμόζει τα Μέτρα που απορρέουν από την Κοινή Γεωργική Πολιτική της Ενιαίας Κοινής Οργάνωσης Αγοράς και των Μέτρων Προώθησης Γεωργικών Προϊόντων, με σκοπό τη σταθεροποίηση των αγορών και την εξασφάλιση δίκαιου βιοτικού επιπέδου για το γεωργικό πληθυσμό. Τα Μέτρα / Σχέδια αποσκοπούν στην προστασία της κοινοτικής γεωργοκτηνοτροφικής παραγωγής έναντι της αντίστοιχης παραγωγής Τρίτων Χωρών, καθώς και στη βελτίωση της ανταγωνιστικότητας των προϊόντων αυτών σε Τρίτες Χώρες. Οι μηχανισμοί ποσοστώςσεων που εφαρμόζονται προστατεύουν τις τιμές ορισμένων κτηνοτροφικών κυρίως προϊόντων από περαιτέρω διολίσθηση. Τα στοιχεία για τις πληρωμές που αφορούν τα Μέτρα των Κοινών Οργανώσεων Αγοράς παρουσιάζονται στους Πίνακες 1, 2 και αναλυτικότερα στον Πίνακα 3 των Παραρτημάτων.

Κατά το 2015 εφαρμόστηκαν τα πιο κάτω Μέτρα:

• Ποσοτώσεις αγελαδινού γάλακτος

Στόχος του Μέτρου αυτού είναι ο περιορισμός της ανεξέλεγκτης παραγωγής αγελαδινού γάλακτος στην ΕΕ, έτσι ώστε να περιοριστούν τα πλεονάσματα τόσο του γάλακτος, όσο και των γαλακτοκομικών προϊόντων. Συνεπώς, το Μέτρο αυτό αποβλέπει στην εξισορρόπηση της προσφοράς και της ζήτησης στον τομέα του γάλακτος και των γαλακτοκομικών προϊόντων. Ποσότωση είναι η ποσότητα γάλακτος την οποία δικαιούται να εμπορευτεί ένας παραγωγός χωρίς να του επιβληθεί οποιαδήποτε

συμπληρωματική εισφορά επί του πλεονάσματος (Levy). Σε περίπτωση που την ξεπεράσει, ενεργοποιείται η συμπληρωματική εισφορά, το Τμήμα Γεωργίας ως Ανάδοχος Οργανισμός του ΚΟΑΠ για το Μέτρο την εισπράττει και την καταθέτει στον ΚΟΑΠ, ο οποίος στη συνέχεια διευθετεί την πληρωμή της στην ΕΕ. Για το γαλακτοκομικό έτος 2014-2015 καταβλήθηκε στον ΚΟΑΠ συμπληρωματική εισφορά επί του πλεονάσματος, ύψους €1.469.140. Ο ΚΟΑΠ κατέβαλε με τη σειρά του στο Ευρωπαϊκό Γεωργικό Ταμείο Εγγυήσεων το 99% (€1.454.449) του πιο πάνω ποσού, όπως προβλέπουν οι Ευρωπαϊκοί κανονισμοί, ενώ το υπόλοιπο 1% (€14.691) παρέμεινε στα ταμεία του ΚΟΑΠ. Το ποσό των €14.691 μπορεί να χρησιμοποιηθεί για να καλύψει πιθανές μελλοντικές οφειλές συμπληρωματικής εισφοράς προς το Ευρωπαϊκό Γεωργικό Ταμείο Εγγυήσεων, κυρίως σε περίπτωση πτώχευσης αγοραστών.

• Σχέδιο παροχής γάλακτος και ορισμένων γαλακτοκομικών προϊόντων στα σχολεία

Στόχος του Σχεδίου της ΕΕ για την επιδότηση παροχής γάλακτος στα σχολεία είναι να διατηρήσει ή να αυξήσει την κατανάλωση γαλακτοκομικών προϊόντων από τους μαθητές. Το Σχέδιο επιτρέπει στους προμηθευτές / βιομηχανίες και στα σχολεία να προμηθεύουν συγκεκριμένους τύπους γάλακτος και ορισμένων γαλακτοκομικών προϊόντων σε μειωμένη τιμή στους μαθητές, στα νηπιαγωγεία και στη δημοτική, μέση και τεχνική εκπαίδευση. Οι μαθητές επωφελούνται τις μειωμένες τιμές από το Σεπτέμβριο του 2007. Το εν λόγω Σχέδιο χρηματοδοτείται από την Ευρωπαϊκή Επιτροπή και η εφαρμογή του έχει ανατεθεί στο Τμήμα Γεωργίας ως Ανάδοχος Οργανισμός του ΚΟΑΠ.

Εντός του 2015 παραλήφθηκαν και έτυχαν επεξεργασίας από το Τμήμα Γεωργίας 46 αιτήσεις για τις οποίες ο ΚΟΑΠ προέβηκε σε πληρωμή. Το Μέτρο χρηματοδοτείται 100% από το Ευρωπαϊκό Γεωργικό Ταμείο Εγγυήσεων (ΕΓΤΕ).

• Μελισσοκομικό Πρόγραμμα 2014 - 2016

Το Μελισσοκομικό Πρόγραμμα 2014 - 2016 εγκρίθηκε από το Υπουργικό Συμβούλιο στις 10/4/2013 (Αρ. Απόφασης 74.889). Το πρόγραμμα είναι τριετές και περιλαμβάνει Μέτρα παροχής τεχνικής βοήθειας προς τους μελισσοκόμους και τις ομάδες μελισσοκόμων για την αντιμετώπιση της βαρρόας. Επίσης περιλαμβάνει Μέτρα στήριξης για τα εργαστήρια ανάλυσης των φυσικοχημικών και άλλων χαρακτηριστικών του Κυπριακού μελιού, τεχνικής βοήθειας για την ταυτοποίηση του Κυπριακού μελιού και Μέτρα στήριξης για την ανασύσταση του Κοινοτικού Μελισσοκομικού Κεφαλαίου. Επιπλέον, προνοεί τη συνεργασία με ειδικευμένους Οργανισμούς για την υλοποίηση προγραμμάτων εφαρμοσμένης έρευνας στον τομέα της μελισσοκομίας. Έγινε προκήρυξη του Μέτρου και εντός του 2015 παραλήφθηκαν και έτυχαν επεξεργασίας από το Τμήμα Γεωργίας 353 αιτήσεις για τις οποίες ο ΚΟΑΠ προέβηκε στον έλεγχο και πληρωμή τους.

Το Πρόγραμμα συγχρηματοδοτείται σε ποσοστό 50% από το Ευρωπαϊκό Γεωργικό Ταμείο Εγγυήσεων και ποσοστό 50% από εθνικούς πόρους και προνοεί συνολικές δαπάνες (επιδότησεις) ύψους €581.354 για την τριετία 2014 - 2016.

• Χορήγηση Κοινοτικής ενίσχυσης για την ιδιωτική αποθεματοποίηση χοίρειου κρέατος

Κρίνεται σκόπιμο να χορηγηθεί ενίσχυση για την ιδιωτική αποθεματοποίηση χοίρειου κρέατος όταν οι μέσες καταγραφόμενες τιμές του χοίρειου κρέατος στην αγορά της Ένωσης είναι κάτω από τις κατώτατες τιμές αναφοράς για περισσότερες από 18 διαδοχικές εβδομάδες. Η προσωρινή απομάκρυνση του χοίρειου κρέατος από την αγορά κρίνεται αναγκαία για την αποκατάσταση της ισορροπίας της αγοράς και την αύξηση των τιμών. Έγινε προκήρυξη του Μέτρου και εντός του 2015 παραλήφθηκαν και έτυχαν επεξεργασίας 11 αιτήσεις από το ΚΟΑΠ. Το Μέτρο χρηματοδοτείται 100% από το Ευρωπαϊκό Γεωργικό Ταμείο Εγγυήσεων (ΕΓΤΕ) και το διαχειρίζεται αποκλειστικά ο ΚΟΑΠ χωρίς Ανάδοχο Οργανισμό.

• Άδειες Εισαγωγής / Εξαγωγής

Ο ΚΟΑΠ είναι ο αρμόδιος Οργανισμός για την έκδοση αδειών εισαγωγής / εξαγωγής γεωργικών προϊόντων ή προϊόντων που έχουν ως βάση τους γεωργικά προϊόντα. Το Μέτρο έκδοσης αδειών εισαγωγής / εξαγωγής έχει ως αντικείμενο του την έκδοση αδειών μετά από σχετική αίτηση από εμπορευόμενους για εισαγωγές / εξαγωγές γεωργικών προϊόντων από/σε Τρίτες Χώρες. Η όλη διεργασία διέπεται από τους κανονισμούς της Ευρωπαϊκής Επιτροπής και του Συμβουλίου για την Κοινή Οργάνωση Αγοράς γεωργικών προϊόντων.

Οι άδειες αποτελούν ένα μηχανισμό ελέγχου για την προστασία της Γεωργικής και Αγροτικής Πολιτικής του τόπου και παράλληλα ενθαρρύνονται και ενισχύονται οι εξαγωγικές δραστηριότητες των αγροτών προς Τρίτες Χώρες.

• Εξαγωγικές Επιστροφές

Το Μέτρο των Εξαγωγικών Επιστροφών, το οποίο χρηματοδοτείται 100% από το Ευρωπαϊκό Γεωργικό Ταμείο Εγγυήσεων (ΕΓΤΕ), έχει ως αντικείμενο του τη χορήγηση των επιστροφών για τα γεωργικά προϊόντα και εμπορεύματα κοινοτικής καταγωγής που εξάγονται από το τελωνειακό έδαφος της Κοινότητας σε Τρίτες Χώρες.

• Ενέργειες ενημέρωσης και προώθησης γεωργικών προϊόντων στην εσωτερική αγορά και σε Τρίτες Χώρες

Τα προγράμματα έχουν διετή ή τριετή διάρκεια και καλύπτουν τα κυριότερα προϊόντα που παράγει η Κύπρος, όπως εσπεριδοειδή, πατάτες, γαλακτοκομικά προϊόντα, κρασί και κουμανδάρια, ελιές, ελαιόλαδο, σταφίδες, κλπ. Τα προγράμματα αυτά συνέβαλαν στην αύξηση των εξαγωγών των γεωργικών προϊόντων της χώρας μας, τόσο σε Τρίτες Χώρες όσο και σε χώρες της ΕΕ. Τα προγράμματα αυτά συγχρηματοδοτούνται σε ποσοστό 50% από το Ευρωπαϊκό Γεωργικό Ταμείο Εγγυήσεων, ποσοστό 30% από εθνικούς πόρους και 20% είναι ίδια συμμετοχή του δικαιούχου.

- **Μέτρα Ενιαίας Κοινής Οργάνωσης Αγοράς του αμπελοοινικού τομέα**

ΕΠΣΑ 3β: Προώθηση οίνων σε Τρίτες Χώρες και στα Κράτη-Μέλη της ΕΕ

Το Μέτρο αποτελεί σημαντικό εργαλείο προβολής των οίνων της Κύπρου στις αγορές τρίτων χωρών και ενθαρρύνει τις προσπάθειες των οινοποιών για εξεύρεση νέων αγορών και εξασφάλιση μεριδίου αγοράς. Επιπλέον, συμβάλλει στην ενημέρωση των καταναλωτών σχετικά με την υπεύθυνη κατανάλωση οίνου, τους κινδύνους που σχετίζονται με την κατανάλωση αλκοόλ και σχετικά με τα ενωσιακά συστήματα που διέπουν τις Προστατευόμενες Ονομασίες Προέλευσης (ΠΟΠ) και τις Προστατευόμενες Γεωγραφικές Ενδείξεις (ΠΓΕ). Στην προκήρυξη του Μέρους εντός του 2015 δεν υποβλήθηκαν αιτήσεις συμμετοχής. Στα πλαίσια του Μέρους, το 2015 ο ΚΟΑΠ προέβηκε σε πληρωμή μίας αίτησης που αφορούσε στην προκήρυξη του 2014. Το Μέτρο χρηματοδοτείται 100% από το Ευρωπαϊκό Γεωργικό Ταμείο Εγγυήσεων (ΕΓΤΕ).

ΕΠΣΑ 3ζ: Καινοτομία στον αμπελοοινικό τομέα

Το Μέτρο στοχεύει στην αύξηση της εμπορευσιμότητας και της ανταγωνιστικότητας των ενωσιακών αμπελοοινικών προϊόντων, μέσω της στήριξης για υλικές ή άυλες επενδύσεις με σκοπό την ανάπτυξη νέων προϊόντων, διεργασιών και τεχνολογιών. Σε αυτήν μπορεί να περιλαμβάνεται και η μεταφορά γνώσεων. Το Μέτρο χρηματοδοτείται 100% από το Ευρωπαϊκό Γεωργικό Ταμείο Εγγυήσεων (ΕΓΤΕ). Έγινε προκήρυξη του Μέρους εντός του 2015, χωρίς να υποβληθούν αιτήσεις συμμετοχής.

ΕΠΣΑ 3α: Στήριξη και καταβολή οικονομικής ενίσχυσης για υλικές ή άυλες επενδύσεις σε εγκαταστάσεις επεξεργασίας, υποδομές οινοποιίας και εμπορίας οίνων

Στόχος του Μέρους είναι να ενθαρρυνθεί η επενδυτική δραστηριότητα και η ενίσχυση της ανταγωνιστικότητας του οινοποιητικού κλάδου. Το Μέτρο αυτό βοηθά τις μονάδες οινοποιίας να εκσυγχρονίσουν τις κτηριακές και τις τεχνολογικές τους υποδομές. Έγινε προκήρυξη του Μέρους εντός του 2015. Οι αιτήσεις παραλήφθηκαν και έτυχαν επεξεργασίας από τον Ανάδοχο Οργανισμό (Υπουργείο Ενέργειας, Εμπορίου, Βιομηχανίας και

Τουρισμού). Ο ΚΟΑΠ προέβηκε σε πληρωμή 13 αιτήσεων. Το Μέτρο χρηματοδοτείται 100% από το Ευρωπαϊκό Γεωργικό Ταμείο Εγγυήσεων (ΕΓΤΕ).

ΕΠΣΑ 3γ: Απόσταση οίνου για παραγωγή πόσιμης αλκοόλης

Ο στόχος του Μέρους της απόσταξης του οίνου είναι να διευκολυνθεί η συνέχιση του εφοδιασμού ορισμένων τμημάτων της αγοράς που αφορά την πόσιμη αλκοόλη. Το Μέτρο χρηματοδοτείται 100% από το Ευρωπαϊκό Γεωργικό Ταμείο Εγγυήσεων (ΕΓΤΕ). Κατά το 2015 δεν υπήρξε προκήρυξη του Μέρους.

ΕΠΣΑ 3δ: Ασφάλιση συγκομιδής

Ο στόχος του Μέρους είναι η προστασία των εισοδημάτων των παραγωγών για απώλειες που οφείλονται σε φυσικές καταστροφές, δυσμενή κλιματικά φαινόμενα, ασθένειες ή προσβολή από επιβλαβείς οργανισμούς. Έγινε προκήρυξη του Μέρους εντός του 2015. Στα πλαίσια του Μέρους υποβλήθηκε μία αίτηση, η οποία παραλήφθηκε και έτυχε επεξεργασίας από τον ΚΟΑΠ. Το Μέτρο χρηματοδοτείται 100% από το Ευρωπαϊκό Γεωργικό Ταμείο Εγγυήσεων (ΕΓΤΕ).

- **Μέτρα Ενιαίας Κοινής Οργάνωσης Αγοράς του Τομέα Φρούτων και Λαχανικών**

ΚΟΑ 3: Μέτρο ενίσχυσης σε αναγνωρισμένες Οργανώσεις Παραγωγών με βάση τα επιχειρησιακά τους προγράμματα

Ο στόχος του Μέρους είναι να βοηθηθούν οι αναγνωρισμένες Οργανώσεις Παραγωγών ώστε να βελτιώσουν την παραγωγικότητα και τις δεξιότητες τους στους τομείς της εμπορίας, της βελτίωσης της ποιότητας των προϊόντων τους και της προστασίας του περιβάλλοντος. Εντός του 2015 οι αιτήσεις παραλήφθηκαν και έτυχαν επεξεργασίας από τον Ανάδοχο Οργανισμό (Τμήμα Γεωργίας). Ο ΚΟΑΠ προέβηκε σε πληρωμή 11 αιτήσεων. Το Μέτρο χρηματοδοτείται 100% από το Ευρωπαϊκό Γεωργικό Ταμείο Εγγυήσεων (ΕΓΤΕ).

ΚΟΑ 4: Μέτρο ενίσχυσης των Ομάδων Παραγωγών του τομέα οπωροκρηπυτικών

Ο στόχος του Μέρους είναι η ενθάρρυνση της σύστασης

Ομάδων Παραγωγών Οπωροκρηπυτικών, για προγραμματισμό της παραγωγής με βάση τη ζήτηση, αύξηση της παραγωγικότητας, βελτίωση της ποιότητας και της ασφάλειας των προϊόντων και βελτίωση της ανταγωνιστικότητας του τομέα. Με τον τρόπο αυτό μεγιστοποιούνται τα έσοδα των παραγωγών του τομέα οπωροκρηπυτικών για μέγιστη μεταβατική περίοδο πέντε ετών, με προοπτική μετεξέλιξης τους σε Οργανώσεις Παραγωγών, μέσω της προαναγνώρισης και παροχής ενισχύσεων στις προαναγνωρισμένες Ομάδες Παραγωγών. Εντός του 2015 οι αιτήσεις παραλήφθηκαν και έτυχαν επεξεργασίας από τον Ανάδοχο Οργανισμό (Τμήμα Γεωργίας). Ο ΚΟΑΠ προέβηκε σε πληρωμή 3 αιτήσεων.

ΚΟΑ 10: Έκτακτα Μέτρα στήριξης των παραγωγών εσπεριδοειδών λόγω της επιβολής στις 7 Αυγούστου 2014 από τη Ρωσική Κυβέρνηση απαγόρευσης εισαγωγής ορισμένων προϊόντων της Ευρωπαϊκής Ένωσης στη Ρωσία

Τα έκτακτα Μέτρα στήριξης των παραγωγών εσπεριδοειδών έχουν ανατεθεί στο Τμήμα Γεωργίας ως Ανάδοχος Οργανισμός του ΚΟΑΠ. Τα Μέτρα χρηματοδοτούνται 100% από το Ευρωπαϊκό Γεωργικό Ταμείο Εγγυήσεων (ΕΓΤΕ).

Μέτρο 1: Πρώιμη συγκομιδή σε μαντόρες και πορτοκάλια ποικιλίας βαλέντσια

Στόχος του Μέρους είναι η στήριξη των παραγωγών εσπεριδοειδών που επηρεάζονται από το εμπόριο, εφαρμόζοντας πρώιμη συγκομιδή μανταρινιών ποικιλίας Μαντόρα και πορτοκαλιών ποικιλίας Βαλέντσια, με προτεραιότητα στην ποικιλία Μαντόρα, μέχρι 18.620 τόνους. Η πρώιμη συγκομιδή ολοκληρώθηκε μέχρι 31 Δεκεμβρίου 2014. Ο ΚΟΑΠ προέβηκε σε πληρωμή 177 αιτήσεων.

Μέτρο 2: Αποσύρσεις εσπεριδοειδών από την αγορά

Στόχος του Μέρους είναι η στήριξη των παραγωγών εσπεριδοειδών που επηρεάζονται από το εμπόριο, εφαρμόζοντας την απόσυρση από την αγορά ώριμων καρπών των μανταρινιών ποικιλιών Νόβα και Μιννέολα, πορτοκαλιών ομφαλοφόρων ποικιλιών και κλημεντινών, μέχρι 600 τόνους, με προτεραιότητα στην ποικιλία Νόβα. Η απόσυρση ολοκληρώθηκε μέχρι 31 Δεκεμβρίου 2014.



Ο ΚΟΑΠ προέβηκε σε πληρωμή 6 αιτήσεων.

Μέτρο 3: Αποσύρσεις 1.750 τόνων εσπεριδοειδών από την αγορά

Στόχος του Μέρους είναι η στήριξη των παραγωγών εσπεριδοειδών που επηρεάζονται από το εμπόριο, εφαρμόζοντας την απόσυρση από την αγορά εσπεριδοειδών, των ειδών πορτοκαλιών και μανταρινιών μέχρι 1.750 τόνους. Η απόσυρση ολοκληρώθηκε μέχρι 30 Ιουνίου 2015. Ο ΚΟΑΠ προέβηκε σε πληρωμή μίας αίτησης.

Μέτρο 4: Αποσύρσεις 14.850 τόνων εσπεριδοειδών από την αγορά

Στόχος του Μέρους είναι η στήριξη των παραγωγών εσπεριδοειδών που επηρεάζονται από το εμπόριο, εφαρμόζοντας την απόσυρση από την αγορά εσπεριδοειδών, των ειδών πορτοκαλιών, κλημεντινών και μανταρινιών μέχρι 14.850 τόνους. Η απόσυρση θα ολοκληρωθεί μέχρι 30 Ιουνίου 2016.

ΚΟΑ 9: Σχέδιο προώθησης της κατανάλωσης φρούτων και λαχανικών στα σχολεία

Στόχος του Σχεδίου είναι η προώθηση της κατανάλωσης φρούτων και λαχανικών στα δημοτικά σχολεία και στα νηπιαγωγεία, με σκοπό την καταπολέμηση της παιδικής παχυσαρκίας και την καλλιέργεια καλών διατροφικών συνθηκών στα παιδιά. Το Σχέδιο συγχρηματοδοτείται σε ποσοστό 75% από το Ευρωπαϊκό Γεωργικό Ταμείο Εγγυήσεων (ΕΓΤΕ) και 25% από εθνικούς πόρους. Έγινε προκήρυξη του Μέρους εντός του 2015. Οι αιτήσεις παραλήφθηκαν και έτυχαν επεξεργασίας από τον ΚΟΑΠ. Ο ΚΟΑΠ προέβηκε σε πληρωμή 136 αιτήσεων.

ΑΓΡΟΤΙΚΗ ΑΝΑΠΤΥΞΗ

Τα Μέτρα της Αγροτικής Ανάπτυξης προνοούν ενισχύσεις από το Ευρωπαϊκό Γεωργικό Ταμείο Αγροτικής Ανάπτυξης (ΕΓΤΑΑ). Ως επί το πλείστον, η δημόσια δαπάνη στα Μέτρα και Καθεστώτα που εμπίπτουν στο πλαίσιο της Αγροτικής Ανάπτυξης, καταβάλλεται κατά το ήμισυ από την ΕΕ (μέσω του ΕΓΤΑΑ) και από την Κυπριακή Δημοκρατία. Για το έτος 2015 το ποσοστό συγχρηματοδότησης της ΕΕ ήταν 85% για τα Μέτρα των Αξόνων 2, 3, 4 και την Τεχνική Υποστήριξη πλην του Άξονα 1 που παρέμεινε 50%. Για το έτος 2015 αποφασίστηκε από την Διαχειριστική Αρχή του Προγράμματος Αγροτικής Ανάπτυξης (ΠΑΑ) 2007 - 2013, με την έγκριση της Επιτροπής Παρακολούθησης, όπως για κάποια Μέτρα, αυξηθεί η χρηματοδότηση της Επιτροπής σε 85% και η κρατική συνεισφορά μειωθεί σε 15% (το δικαίωμα αυτό παρέχεται με βάση το Κοινοτικό Κεκτημένο). Αυτό έγινε ούτως ώστε να καταστεί δυνατό να εκταμιευθεί ολόκληρη η Κοινοτική Συνεισφορά με βάση τον κανόνα n+2 για το έτος 2014 εφόσον θα ήταν αδύνατο να εξευρεθεί το ποσό της Κρατικής Συνεισφοράς σε περίπτωση που το ποσοστό της παρέμενε στο 50%. Το ίδιο ισχύει και για το έτος 2015. Ο συγκεκριμένος στόχος έχει επιτευχθεί για το έτος 2015 και εκταμιεύθηκε πλήρως ο φάκελος του ΠΑΑ 2007 - 2013 με ποσό που ανήλθε σε €283 εκατομμύρια.

Το Πρόγραμμα Αγροτικής Ανάπτυξης 2007 - 2013 εγκρίθηκε από την Ευρωπαϊκή Επιτροπή στις 23 Νοεμβρίου 2007 και περιλαμβάνει 39 Μέτρα και Καθεστώτα τα οποία κατανέμονται σε τέσσερις Άξονες Προτεραιότητας:

Άξονας Προτεραιότητας 1:

Βελτίωση της ανταγωνιστικότητας του τομέα της γεωργίας και της δασοκομίας

Άξονας Προτεραιότητας 2:

Βελτίωση του περιβάλλοντος και της υπαίθρου

Άξονας Προτεραιότητας 3:

Βελτίωση της ποιότητας ζωής στις αγροτικές περιοχές και διαφοροποίηση της αγροτικής οικονομίας

Άξονας Προτεραιότητας 4: Leader

Κατά το 2015 εντατικοποιήθηκε η αξιολόγηση των αιτήσεων για όλα τα Μέτρα του ΠΑΑ 2007 - 2013 και ειδικότερα των Επενδυτικών Μέτρων, όπως το Καθεστώς 1.5.1 και τα Μέτρα 1.6, 3.1 και 3.2. Τα στοιχεία για τις πληρωμές που αφορούν την Αγροτική Ανάπτυξη παρουσιάζονται στους Πίνακες 1 και 2 των Παραρτημάτων. Στον Πίνακα 4 των

Πιο κάτω ακολουθεί ανάλυση / περιγραφή των Μέτρων / Καθεστώτων του Προγράμματος Αγροτικής Ανάπτυξης 2007 - 2013, που είτε προκηρύχθηκαν το 2015, είτε είναι συνεχώς ανοικτά, ανά Άξονα.

Μέτρα που είναι συνεχώς ανοικτά:

Μέτρα Άξονα Προτεραιότητας 1:

Βελτίωση της ανταγωνιστικότητας του τομέα της γεωργίας και της δασοκομίας

- **Μέτρο 1.1: Εκπαίδευση, πληροφόρηση και διάδοση της γνώσης**

Το Μέτρο 1.1 έχει ανατεθεί στο Τμήμα Γεωργίας ως Ανάδοχος Οργανισμός του ΚΟΑΠ και στοχεύει στη διεύρυνση των εκπαιδευτικών δραστηριοτήτων, την πληροφόρηση και διάχυση της γνώσης σε όλους τους ενήλικες, συμπεριλαμβανομένων των νέων γεωργών και των επωφελομένων της ετοιμασίας των Σχεδίων βελτίωσης που ασχολούνται σε τομείς της γεωργίας, των τροφίμων και των δασών.

- **Μέτρο 1.7: Χωροταξική κτηνοτροφική ανάπτυξη**

Ως αποτέλεσμα της τουρκικής εισβολής, μεγάλος αριθμός κτηνοτρόφων μετακινήθηκε και βρήκε προσωρινή εγκατάσταση στις ελεγχόμενες από το κράτος περιοχές, κυρίως δίπλα από κοινότητες που γειτνιάζουν με τις μεγάλες πόλεις.

Η δημιουργία κτηνοτροφικών περιοχών, ως λύση άμεσης ανάγκης, δημιούργησε παράλληλα προβλήματα αφού με τη συγκέντρωση μεγάλου αριθμού ζώων σε μια περιοχή και με την εν τω μεταξύ έντονη οικιστική ανάπτυξη, προέκυψαν σοβαρές δυσκολίες και προβλήματα, όπως στενότητα χώρου βόσκησης, αυξημένος κίνδυνος για μετάδοση ασθενειών, δυσκολίες στη διαχείριση και καθαριότητα των κτηνοτροφικών οικοπέδων, εγκατάλειψη, κλπ.

Με το Μέτρο καθιερώνεται η παραχώρηση ενισχύσεων για κάλυψη δαπανών για τη δημιουργία έργων υποδομής που αποσκοπούν στη χωροταξική και περιβαλλοντική αναβάθμιση των κτηνοτροφικών εκμεταλλεύσεων και τη μείωση της οχληρίας που προκαλείται από τον ειδικό χαρακτήρα αυτών των δραστηριοτήτων.

Επίσης, επιδοτούνται δραστηριότητες εξωραϊσμού του τοπίου στις κτηνοτροφικές περιοχές.

Το Μέτρο 1.7 έχει ανατεθεί στο Τμήμα Γεωργίας ως Ανάδοχος Οργανισμός του ΚΟΑΠ.

- **Μέτρο 1.9: Ενθάρρυνση σύστασης και λειτουργίας Ομάδων Παραγωγών / Ενώσεων Ομάδων Παραγωγών**

Το Μέτρο 1.9 έχει ανατεθεί στο Τμήμα Γεωργίας ως Ανάδοχος Οργανισμός του ΚΟΑΠ. Στόχος του Μέτρου είναι η ενθάρρυνση σύστασης Ομάδων Παραγωγών (Ο.Π) και Ενώσεων Ομάδων Παραγωγών (Ε.Ο.Π) μέσω της κατ' αποκοπή παροχής οικονομικών ενισχύσεων με βάση τον κύκλο εργασιών ή την αξία της παραγωγής που τίθεται σε εμπορία κάθε έτος.

Μέτρα Άξονα Προτεραιότητας 4: Leader

- **Μέτρο 4.1: Εφαρμογή στρατηγικών τοπικής ανάπτυξης**

Το Μέτρο 4.1 έχει ανατεθεί στο Τμήμα Γεωργίας ως Ανάδοχος Οργανισμός του ΚΟΑΠ. Με το Μέτρο αυτό καθιερώνονται τα Καθεστώτα ενίσχυσης για την εφαρμογή στρατηγικών τοπικής ανάπτυξης με σκοπό την επίτευξη των στόχων ενός ή περισσότερων από τους τρεις άλλους Άξονες του Προγράμματος Αγροτικής Ανάπτυξης.

Το Μέτρο αυτό αποτελείται από τρία (3) Καθεστώτα ως εξής:

Καθεστώς 4.1.1: Εφαρμογή στρατηγικών τοπικής ανάπτυξης με σκοπό τη βελτίωση της ανταγωνιστικότητας του τομέα της γεωργίας και της δασοκομίας

Καθεστώς 4.1.2: Εφαρμογή στρατηγικών τοπικής ανάπτυξης με σκοπό τη βελτίωση του περιβάλλοντος και της υπαίθρου

Καθεστώς 4.1.3: Εφαρμογή στρατηγικών τοπικής ανάπτυξης με σκοπό τη βελτίωση της ποιότητας ζωής στις αγροτικές περιοχές και διαφοροποίηση της αγροτικής οικονομίας

- **Μέτρο 4.2: Διατοπική και διακρατική συνεργασία**

Το Μέτρο 4.2 έχει ανατεθεί στο Τμήμα Γεωργίας ως Ανάδοχος Οργανισμός του ΚΟΑΠ. Στόχος του Μέτρου είναι η προώθηση της συνεργασίας και της καινοτομίας μεταξύ Ομάδων Τοπικής Δράσης (ΟΤΔ) για την επίτευξη των στόχων ενός ή περισσότερων από τους τρεις άλλους Άξονες. Οι ΟΤΔ καλούνται να παίξουν ουσιαστικό ρόλο, συνδέοντας τους ανθρώπους με νέες ιδέες και προσεγγίσεις, ενθαρρύνοντας την καινοτομία και την επιχειρηματικότητα και προωθώντας την ένταξη και την παροχή τοπικών υπηρεσιών. Οι ΟΤΔ μπορούν να συμβάλουν στη διάδοση γνώσεων και στην ανταλλαγή ορθών πρακτικών και καινοτομίας όσον αφορά την Αγροτική Ανάπτυξη.

- **Μέτρο 4.3: Λειτουργικά έξοδα, απόκτηση δεξιοτήτων και εμπύκωση στην περιοχή**

Το Μέτρο 4.3 έχει ανατεθεί στο Τμήμα Γεωργίας ως Ανάδοχος Οργανισμός του ΚΟΑΠ. Στόχος είναι η παροχή αρωγής στην υλοποίηση στρατηγικών τοπικής ανάπτυξης των ΟΤΔ για την απόκτηση δεξιοτήτων και την εμπύκωση στην περιοχή. Οι στρατηγικές αυτές θα υλοποιούνται μέσα από τις ΟΤΔ εφαρμόζοντας την εκ των κάτω προς τα άνω προσέγγιση με σκοπό την εφαρμογή καινοτόμων προσεγγίσεων και έργων.

Τεχνική Υποστήριξη

- **Μέτρο 5.1: Τεχνική υποστήριξη**

Το Μέτρο 5.1 έχει ανατεθεί στο Τμήμα Γεωργίας ως Ανάδοχος Οργανισμός του ΚΟΑΠ. Με το Μέτρο καθιερώνεται το Καθεστώς ενίσχυσης για τεχνική υποστήριξη η οποία καλύπτει την ετοιμασία, την εφαρμογή, την παρακολούθηση, τον έλεγχο και την αξιολόγηση των Μέτρων τα οποία είναι αναγκαία για την υλοποίηση του Προγράμματος Αγροτικής Ανάπτυξης, καθώς και ορισμένες αναγκαίες δαπάνες της Αρχής Διαχείρισης του Σχεδίου που στοχεύουν στη διασφάλιση της αποδοτικής διαχείρισης του.

Μέτρα που προκηρύχθηκαν το έτος 2015:

Μέτρα Άξονα Προτεραιότητας 2:

Βελτίωση του περιβάλλοντος και της υπαίθρου

• Μέτρο 2.1: Παροχή Εξισωτικών Πληρωμών σε Μειονεκτικές Περιοχές

Το Μέτρο αυτό προνοεί την ενίσχυση των γεωργικών εκμεταλλεύσεων σε μειονεκτικές περιοχές, αντισταθμίζοντας μέρος της απώλειας εισοδήματος που οφείλεται σε μόνιμα φυσικά μειονεκτήματα (μεγάλα υψόμετρα, απότομες κλίσεις, αβαθή / άγονα εδάφη) ή αντίξοα φυσικά φαινόμενα (χαμηλή βροχόπτωση / παγετός), έτσι ώστε να διασφαλίζεται η συνέχιση της χρήσης της γεωργικής γης. Στόχοι του Μέρους είναι η συνέχιση της αξιοποίησης της γεωργικής γης στις μειονεκτικές περιοχές, η διατήρηση βιώσιμης αγροτικής κοινότητας και η διαφύλαξη του φυσικού χώρου και η διαχείριση της γης με μεθόδους που συμβάλλουν στην αειφόρο γεωργική ανάπτυξη.

Γράφημα 6.1 Πληρωμές ανά έτος

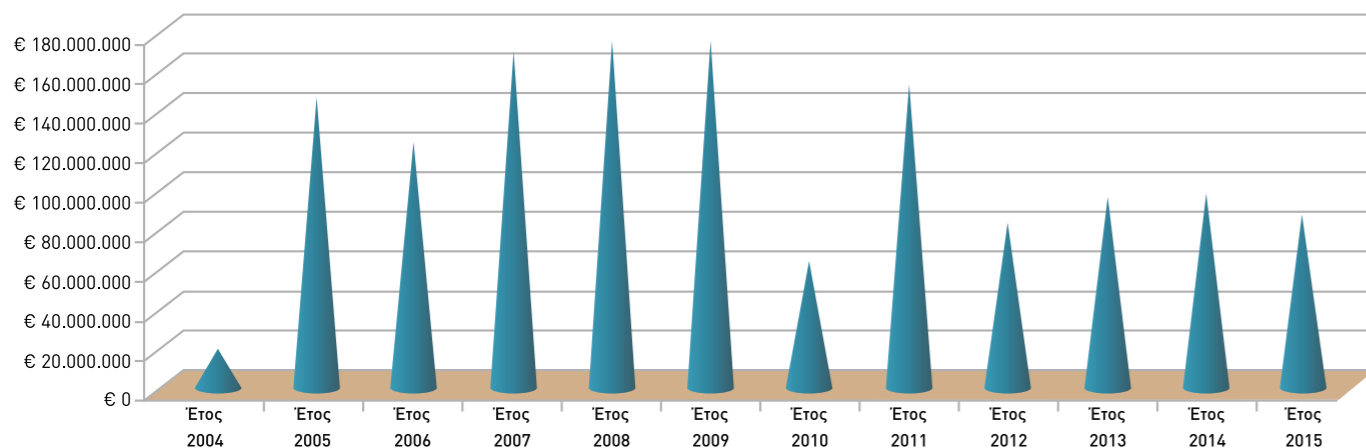

Το 2015 καταβλήθηκαν συνολικά ενισχύσεις ύψους €5.875.212 σε 16.273 δικαιούχους του Μέρους για τα έτη 2013 και 2014.

ΠΛΗΡΩΜΕΣ ΠΟΥ ΠΡΑΓΜΑΤΟΠΟΙΗΘΗΚΑΝ

Το 2015 πραγματοποιήθηκαν πληρωμές για διάφορα Μέτρα συνολικού ύψους €84.857.996 (βλέπε αναλυτικό Πίνακα 2 των Παραρτημάτων). Στο πιο κάτω γράφημα παρουσιάζονται οι πληρωμές που πραγματοποιήθηκαν κατά έτος, από το 2004 μέχρι το 2015, οι οποίες συνολικά ανέρχονται σε €1.329.849.606 και παρουσιάζονται αναλυτικά στον Πίνακα 1 των Παραρτημάτων.

ΕΝΗΜΕΡΩΣΗ ΤΗΣ ΒΑΣΗΣ ΔΕΔΟΜΕΝΩΝ ΤΟΥ ΓΕΩΓΡΑΦΙΚΟΥ ΣΥΣΤΗΜΑΤΟΣ ΠΛΗΡΟΦΟΡΙΩΝ (ΓΣΠ)

Το Γεωγραφικό Σύστημα Πληροφοριών (ΓΣΠ) του ΚΟΑΠ διαχειρίζεται τη βάση γεωγραφικών δεδομένων στην οποία τηρούνται στοιχεία για την ταυτοποίηση και την επιλεξιμότητα των τεμαχίων που δηλώνονται στις αιτήσεις για τα Μέτρα επιδότησης με βάση την έκταση που χειρίζεται ο ΚΟΑΠ. Οι επιλέξιμες εκτάσεις πέραν των 400.000 τεμαχίων ελέγχονται μέσω δορυφορικών εικόνων, ψηφιοποιούνται και καταχωρούνται στο Σύστημα Αναγνώρισης και Καταγραφής Αγροτεμαχίων (ΣΑΚΑ). Το Σύστημα Αναγνώρισης και Καταγραφής Αγροτεμαχίων χρησιμοποιεί σαν τεμάχιο αναφοράς τη Μέγιστη Επιλέξιμη Έκταση (ΜΕΕ) για κάθε κτηματολογικό τεμάχιο.

Κατά το 2015, τα στοιχεία της βάσης δεδομένων του ΣΑΚΑ και η Μέγιστη Επιλέξιμη Έκταση ενημερώθηκαν και ανανεώθηκαν με βάση τα πιο κάτω:

- Τα αποτελέσματα των μετρήσεων των επιτόπιων ελέγχων (κλασσικοί επιτόπιοι έλεγχοι και τηλεπισκόπηση).
- Τις νέες δορυφορικές εικόνες που εξασφάλισε ο ΚΟΑΠ μέσω διαγωνισμού.
- Τις δορυφορικές εικόνες των περιοχών της τηλεπισκόπησης για όσα τεμάχια δεν ελέγχθηκαν με τηλεπισκόπηση.

- Τα αιτήματα επανεξέτασης που υποβάλλονται από τους ενδιαφερόμενους αιτητές για την ορθότητα της ΜΕΕ.

Πέραν των πιο πάνω, το 2015 στο ΣΑΚΑ εισήχθηκαν και οι διαχωρισμοί της γης που έγιναν σε επίπεδο αιτητή και αφορούσαν τεμάχια τα οποία αποτελούσαν αντικείμενο επιδότησης πέραν του ενός αιτητή.

Κατά το έτος 2015 παραλήφθηκαν στον Οργανισμό δορυφορικές εικόνες που αντιστοιχούν περίπου στο 20% της έκτασης της Κύπρου. Όσα τεμάχια αποτελούσαν αντικείμενο αιτήματος επιδότησης και βρίσκονταν στις περιοχές για τις οποίες ο Οργανισμός προμηθεύτηκε νέες δορυφορικές εικόνες, έχουν υποστεί έλεγχο και η μέγιστη επιλέξιμη έκταση αυτών των τεμαχίων έχει προσδιοριστεί εξ' υπαρχής. Όπου υπήρξε απόκλιση από την αντίστοιχη αιτούμενη έκταση, εφαρμόστηκαν οι πρόνοιες της Ευρωπαϊκής νομοθεσίας για επιβολή ποινών και αποκλίσεων. Ο έλεγχος αυτός εφαρμόστηκε σε 66.000 τεμάχια (εγγραφές). Οι σχετικές δορυφορικές εικόνες εξασφαλίστηκαν από ιδιωτική εταιρεία που επιλέχθηκε μετά από μειοδοτικό διαγωνισμό.

Επίσης, τον Ιούνιο του 2015 ξεκίνησε η ψηφιοποίηση των μεμονωμένων δέντρων, ως χαρακτηριστικά τοπίου για Περιοχές Οικολογικής Εστίασης (ΠΟΕ). Τα δεδομένα από τη ψηφιοποίηση αναμένεται να χρησιμοποιηθούν για την αίτηση του 2016 (σύμφωνα με τις απαιτήσεις της νέας ΚΑΠ) για το Μέτρο "ενίσχυση για γεωργικές πρακτικές επωφελείς για το κλίμα και το περιβάλλον" (Πράσινη Ενίσχυση/ Greening). Η συγκεκριμένη υποχρέωση αφορά μόνο τους γεωργούς με αρόσιμη γη πέραν των 150 δεκαριών.



ΕΠΙΤΟΠΙΟΙ ΕΛΕΓΧΟΙ

Σύμφωνα με τους κανονισμούς της Ευρωπαϊκής Ένωσης, ο Οργανισμός έχει την υποχρέωση να διενεργήσει επιτόπιους ελέγχους σε ένα προκαθορισμένο ποσοστό αιτήσεων που υποβάλλονται κάθε έτος στα Σχέδια επιδότησης με βάση την έκταση, για τη διαπίστωση της ορθότητας των στοιχείων που δηλώνονται. Με τους επιτόπιους ελέγχους αναγνωρίζονται οι καλλιέργειες και μετράται η επιλέξιμη έκταση. Ελέγχεται επίσης κατά πόσο τηρούνται οι απαιτήσεις της Πολλαπλής Συμμόρφωσης σε ότι αφορά τις Καλές Γεωργικές και Περιβαλλοντικές Συνθήκες και τις Κανονιστικές Απαιτήσεις Διαχείρισης.

• Κλασσικοί Επιτόπιοι Έλεγχοι

Στους κλασσικούς επιτόπιους ελέγχους γίνονται έλεγχοι στα αγροτεμάχια και στις εγκαταστάσεις των ελεγχόμενων, μέτρηση των τεμαχίων και συμπλήρωση των σχετικών καταλόγων και εκθέσεων ελέγχου. Ίδιοι ή παρόμοιοι έλεγχοι που περιλαμβάνονται σε διάφορα Σχέδια και Μέτρα διενεργούνται στην ίδια επίσκεψη για να περιοριστεί η επιβάρυνση και ταλαιπωρία του αιτητή.

Κατά το 2015 πραγματοποιήθηκαν κλασσικοί επιτόπιοι έλεγχοι σε 67 αιτήσεις. Σε 490 αιτήσεις που περιλαμβάνονται στο δείγμα της τηλεπισκόπησης έγιναν επιπλέον έλεγχοι για Πολλαπλή Συμμόρφωση και δράσεις του Προγράμματος Αγροτικής Ανάπτυξης. Στις πιο πάνω αιτήσεις συμπεριλαμβάνονται και 24 αιτήσεις που αφορούν το Καθεστώς της ειδικής στήριξης εσπεριδοκαλλιεργητών σε περιοχές που επηρεάζονται από την Νεκρή Ζώνη.

Οι κλασσικοί επιτόπιοι έλεγχοι ξεκίνησαν τον Αύγουστο και ολοκληρώθηκαν τον Οκτώβριο του 2015. Επιθεωρήθηκαν συνολικά 12.133 τεμάχια. Κατά την επιθεώρηση των Μέτρων του Προγράμματος Αγροτικής Ανάπτυξης ελέγχεται (με επί τόπου επίσκεψη) η τήρηση των υποχρεώσεων που αναλήφθηκαν από τον αιτητή με την υποβολή της αίτησης, που είναι διαφορετικές για κάθε Μέτρο.

Για την Πολλαπλή Συμμόρφωση ελέγχεται με επί τόπου επίσκεψη η τήρηση των υποχρεώσεων των γεωργών σε σχέση με περιβαλλοντικά θέματα, σύμφωνα με τις οδηγίες της ΕΕ. Στους ελέγχους εμπλέκονται και εξειδικευμένα Σώματα Ελέγχου από το Τμήμα Γεωργίας, τις Κτηνιατρικές Υπηρεσίες, το Τμήμα Περιβάλλοντος και το Ταμείο Θήρας. Οι έλεγχοι που αφορούσαν το Τμήμα Γεωργίας έγιναν από κοινού με τον Οργανισμό.

• Έλεγχοι με Τηλεπισκόπηση

Το 2015 διενεργήθηκε επιτόπιος έλεγχος με τη μέθοδο της τηλεπισκόπησης στο δείγμα του ΣΕΕ (2.107 αιτήσεις), σχεδόν σε όλο το δείγμα των μειονεκτικών περιοχών και στο 90% του δείγματος του Προγράμματος Αγροτικής Ανάπτυξης 2014 - 2020 όσον αφορούσε τη μέτρηση της έκτασης. Ο έλεγχος έγινε με τη χρήση δορυφορικών εικόνων του 2015, οι οποίες χρηματοδοτήθηκαν από την ΕΕ.

Ο έλεγχος πραγματοποιήθηκε σε τρεις περιοχές όπως φαίνεται στην πιο κάτω εικόνα, που κάλυπταν μέρος των Επαρχιών της Λάρνακας, Λεμεσού και Πάφου συνολικής έκτασης 975 km². Η περιοχή της Πάφου επιλέχθηκε με την μέθοδο της ανάλυσης κινδύνου και οι άλλες δύο περιοχές επιλέχθηκαν τυχαία. Για τον έλεγχο χρησιμοποιήθηκαν τουλάχιστο τρεις δορυφορικές εικόνες για κάθε περιοχή, διαφορετικών χρονικών περιόδων και ανάλυσης. Οι μετρήσεις πραγματοποιήθηκαν σε δορυφορικές εικόνες πολύ υψηλής ανάλυσης (VHR) οι οποίες πιστοποιήθηκαν για την ακρίβεια τους σύμφωνα με τη μέθοδο πιστοποίησης του Κοινού Κέντρου Ερευνών (JRC) της ΕΕ.

Ο έλεγχος με τηλεπισκόπηση περιλάμβανε κυρίως τη μέτρηση των εκτάσεων και την αναγνώριση της καλλιέργειας πάνω στη δορυφορική εικόνα, για κάθε αιτούμενο τεμάχιο που υπάρχει στην Ενιαία Αίτηση Εκταρικών Επιδοτήσεων. Τεμάχια τα οποία δεν ήταν δυνατό να μετρηθούν από τη δορυφορική εικόνα ή να αναγνωριστεί η καλλιέργεια τους, έχουν ελεγχθεί με κλασσικό επιτόπιο έλεγχο και η έκτασή τους μετρήθηκε με GPS. Το 2015 ελέγχθηκαν με τηλεπισκόπηση συνολικά περίπου 21.200 τεμάχια. Επίσης ελέγχθηκαν οι Καλές Γεωργικές και Περιβαλλοντικές Συνθήκες του δείγματος της Πολλαπλής Συμμόρφωσης στις περιπτώσεις που ήταν δυνατό να ελεγχθούν με τη μέθοδο της τηλεπισκόπησης. Το έργο πραγματοποιήθηκε από τον Τομέα Τηλεπισκόπησης των Τεχνικών Υπηρεσιών του Οργανισμού.

Τα αποτελέσματα καταχωρήθηκαν στο σύστημα των Εκταρικών Επιδοτήσεων του ΚΟΑΠ και στάλθηκαν αναλυτικές καταστάσεις στους αιτητές οι οποίοι είχαν διαφορές στις αιτούμενες με τις μετρηθείσες εκτάσεις όπως και στις καλλιέργειες που δηλώθηκαν. Οι αιτητές είχαν το δικαίωμα υποβολής ένστασης σε περίπτωση διαφωνίας με το πόρισμα της τηλεπισκόπησης.



Επιτόπιοι Έλεγχοι

Περιοχές Τηλεπισκόπησης 2015

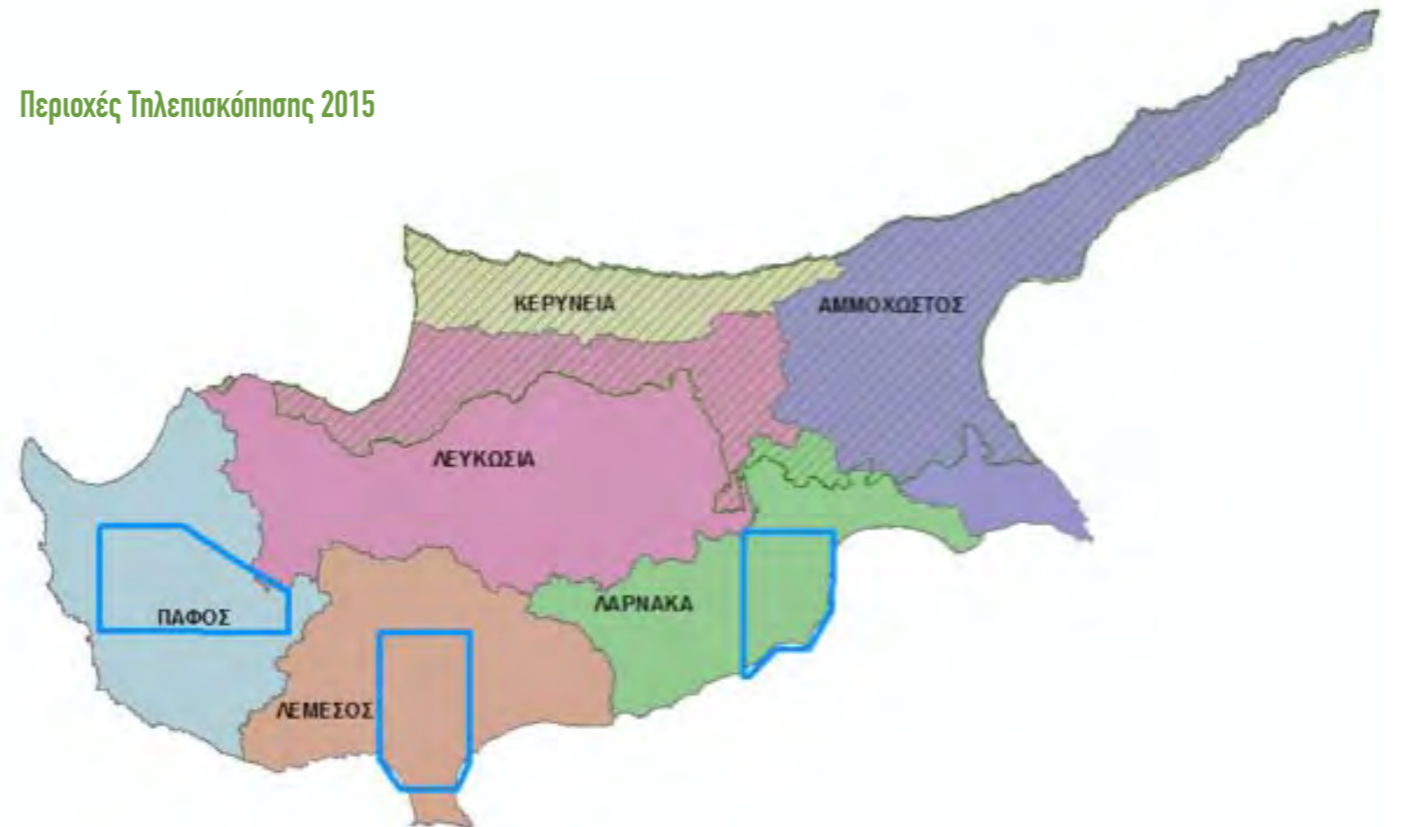

ΗΛΕΚΤΡΟΝΙΚΗ ΥΠΟΒΟΛΗ ΑΙΤΗΣΕΩΝ

Ο ΚΟΑΠ παρέχει για όγδοο συνεχή χρονιά διαδικτυακό σύστημα Ηλεκτρονικής Υποβολής Αιτήσεων (EAS) για υποβολή της Ενιαίας Αίτησης Εκταρικών Επιδοτήσεων. Το σύστημα EAS προσφέρει τη δυνατότητα στους αιτητές να ανανεώσουν το Μητρώο Γεωργικής Γης και να υποβάλουν και να τροποποιήσουν την Ενιαία Αίτηση τους μέσω του διαδικτύου (internet), χωρίς να χρειάζεται η μετάβαση τους στο Επαρχιακό Γραφείο. Το 2015 το σύστημα χρησιμοποιήθηκε για την υποβολή του συνόλου των αιτήσεων για τρίτη συνεχή χρονιά.

ΕΞΥΠΗΡΕΤΗΣΗ ΚΑΙ ΕΝΗΜΕΡΩΣΗ ΤΟΥ ΑΓΡΟΤΗ

Η ενημέρωση και η εξυπηρέτηση του αγροτικού κόσμου είναι ιδιαίτερα σημαντικά στοιχεία για τον ΚΟΑΠ, ο οποίος στα πλαίσια των αρμοδιοτήτων του και της αποστολής του ενεργεί για να διασφαλίσει την νομιμότητα και την κανονικότητα των πληρωμών στοχεύοντας ταυτόχρονα στη μεγαλύτερη δυνατή εκταμίευση των κονδυλίων και στην καλύτερη δυνατή εξυπηρέτηση του αγροτικού κόσμου.

Αξιοποιώντας την εμπειρία του με την πάροδο του χρόνου και με μέλημα του την παροχή ποιοτικών υπηρεσιών προς τους αγρότες, ο Οργανισμός φροντίζει να εμπλουτίζει και να βελτιώνει συνεχώς τα κανάλια ενημέρωσης και εξυπηρέτησης για όλα τα Μέτρα που επιδοτεί.

Για την ενημέρωση του αγρότη, ο Οργανισμός εκδίδει δελτία τύπου και δημοσιεύει άρθρα και ανακοινώσεις σε εφημερίδες και περιοδικά του τομέα και όπου απαιτείται και στην επίσημη εφημερίδα της Κυπριακής Δημοκρατίας, ενώ Λειτουργοί του Οργανισμού φιλοξενούνται συχνά στο ραδιοφωνικό πρόγραμμα «Ωρα της Υπαίθρου», καθώς και σε άλλα ραδιοφωνικά προγράμματα.

Μέσω του Κέντρου Εξυπηρέτησης του Αγρότη (ΚΕΑ), ο Οργανισμός παρέχει τη δυνατότητα στους αιτητές να εξυπηρετούνται και να ενημερώνονται τηλεφωνικά σχετικά με τις δραστηριότητες του και τα Μέτρα ενίσχυσης που εφαρμόζει. Το ΚΕΑ στελεκώνεται από ειδικά καταρτισμένο προσωπικό το οποίο εξυπηρετεί στην παγκύπρια γραμμή εξυπηρέτησης 77771999 από Δευτέρα μέχρι Παρασκευή από τις 8 π.μ. μέχρι και τις 3 μ.μ. Παρέχονται πληροφορίες για τα κριτήρια συμμετοχής σε κάθε Μέτρο, το ύψος της ενίσχυσης, τις ημερομηνίες έναρξης και λήξης της υποβολής των αιτήσεων, τη διαδικασία υποβολής και εξέτασης τους όπως και το τρέχον στάδιο επεξεργασίας των αιτήσεων, ή ακόμα και συγκεκριμένης αίτησης. Τα άτομα που εργάζονται στο ΚΕΑ εκπαιδεύονται τακτικά ώστε να είναι σε θέση να προσφέρουν την καλύτερη δυνατή εξυπηρέτηση και σε περιόδους αυξημένου αριθμού τηλεφωνημάτων, το κέντρο ενισχύεται με επιπρόσθετα άτομα. Επίσης, τα λογισμικά προγράμματα βελτιώνονται συνεχώς για να προσφέρουν περισσότερο ολοκληρωμένη ενημέρωση σχετικά με την επεξεργασία των αιτήσεων.

Επιπλέον ο ΚΟΑΠ δημιούργησε τη δική του σελίδα στο μέσο κοινωνικής δικτύωσης Facebook όπου οι αιτητές χρησιμοποιούν και αυτό το μέσο ενημέρωσης για την ενημέρωσή τους. Επίσης υποβάλλονται ερωτήματα από αιτητές και γίνεται ανταλλαγή απόψεων προς όφελος του αγροτικού κόσμου.

Μέσω του συστήματος μαζικής αποστολής γραπτών μηνυμάτων (sms) ενημερώνονται οι αγρότες για όλα τα σημαντικά θέματα. Στην ιστοσελίδα του Οργανισμού www.capo.gov.cy, υπάρχουν πληροφορίες για τα Μέτρα (εγχειρίδια, αιτήσεις, ανακοινώσεις, δελτία τύπου, κ.α.) και αρκετοί αιτητές εξυπηρετήθηκαν, αποστέλλοντας ερωτήματα στη διεύθυνση επικοινωνίας info@capo.gov.cy.

Κατά την περίοδο υποβολής της Ενιαίας Αίτησης Εκταρικών Επιδοτήσεων κάθε χρόνο, συνήθως Μάρτιο και Απρίλιο, ο Οργανισμός προβαίνει σε διάφορες στοχευμένες ενέργειες για την πληρέστερη και λεπτομερέστερη ενημέρωση του κοινού. Το 2015 διοργανώθηκαν περιφερειακές συγκεντρώσεις σε κοινότητες και χωριά.

Ο ΚΟΑΠ συμμετείχε με δικό του περίπτερο στην Παγκύπρια Αγροτική - Γεωργική Έκθεση που πραγματοποιήθηκε στις 2-4 Οκτωβρίου 2015 στο χώρο της Διεθνούς Κρατικής Έκθεσης.

Επίσης πραγματοποιήθηκε Δημοσιογραφική Διάσκεψη στις 15 Δεκεμβρίου 2015 στα Κεντρικά Γραφεία του ΚΟΑΠ, όπου ο Επίτροπος ενημέρωσε τα Μέσα Μαζικής Επικοινωνίας για την πορεία του Οργανισμού και για τις πληρωμές των Μέτρων Επιδότησης.



Εκπαιδευτικό Σεμινάριο

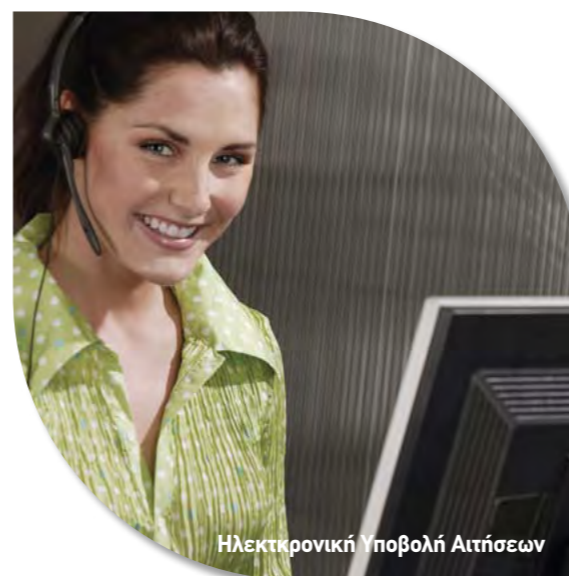

Ηλεκτρονική Υποβολή Αιτήσεων



Δημοσιογραφική διάσκεψη Επιτρόπου 15/12/2015

ΔΗΜΟΣΙΕΣ ΚΑΙ ΔΙΕΘΝΕΙΣ ΣΧΕΣΕΙΣ / ΣΥΝΕΡΓΑΣΙΕΣ ΚΑΙ ΆΛΛΑ ΓΕΓΟΝΟΤΑ

Ο ΚΟΑΠ συμμετείχε στα δύο Συνέδρια «PANTA REI», τα οποία πραγματοποιήθηκαν στις 4-6 Μαΐου 2015 στην Λέβι της Φινλανδίας και στις 7-9 Οκτωβρίου 2015 στο Λουξεμβούργο.

Επίσης, ο Οργανισμός συμμετείχε στα δύο Συνέδρια των επικεφαλής των Οργανισμών Πληρωμών (Directors' Meetings) τα οποία πραγματοποιήθηκαν στις 6-8 Μαΐου 2015 στη Ρίγα της Λάτβιας και στις 11-13 Νοεμβρίου 2015 στο Λουξεμβούργο. Τα Συνέδρια αυτά διοργανώνονται κάθε εξάμηνο από τον Οργανισμό Αγροτικών Πληρωμών του κράτους που προεδρεύει του Συμβουλίου της Ευρωπαϊκής Ένωσης, και ασχολούνται με τα σημαντικότερα θέματα που αφορούν τη λειτουργία των Οργανισμών Πληρωμών. Επίσης, ο Οργανισμός συμμετείχε στις 29 Σεπτεμβρίου 2015 στο Συνέδριο των Διευθυντών Οργανισμών Πληρωμών που οργανώθηκε από την Ευρωπαϊκή Επιτροπή, Γενική Διεύθυνση Γεωργίας στις Βρυξέλλες.

Ο Υπουργός Γεωργίας, Αγροτικής Ανάπτυξης και Περιβάλλοντος κ. Νίκος Κουγιάλης επισκέφτηκε στις 21 Σεπτεμβρίου 2015, τον Κυπριακό Οργανισμό Αγροτικών Πληρωμών. Ο κ. Κουγιάλης, συνεχάρη τον κ. Ευθυμίου καθώς και τον κ. Ευαγγέλου, για τον διορισμό τους στις θέσεις Επιτρόπου και Βοηθού Επιτρόπου αντίστοιχα. Στην συνέχεια, παρακάθισε σε σύσκεψη με την Διευθυντική Ομάδα του Οργανισμού στην οποία ενημερώθηκε από τον Επίτροπο, για την μέχρι σήμερα πορεία καθώς και για το αξιόλογο έργο που έγινε και γίνεται στον ΚΟΑΠ. Ο Επίτροπος διαβεβαίωσε τον Υπουργό ότι ο Οργανισμός θα συνεχίσει τις άοκνες προσπάθειες του για βελτίωση των συστημάτων του για έγκαιρες και ακριβείς πληρωμές.

Ο Επίτροπος Αγροτικών Πληρωμών κ. Τίμης Ευθυμίου, πραγματοποίησε συνάντηση με τις Αγροτικές Οργανώσεις, στις 7 Οκτωβρίου 2015. Κατά τη διάρκεια της συνάντησης, οι Αγροτικές Οργανώσεις συνεχάρησαν τον Επίτροπο και τον Βοηθό Επίτροπο για το διορισμό τους στον Κυπριακό Οργανισμό Αγροτικών Πληρωμών. Ο Επίτροπος με τη σειρά του τόνισε την αναγκαιότητα της καλής και αποδοτικής συνεργασίας με τις Αγροτικές Οργανώσεις, πάντα προς όφελος του αγροτικού κόσμου.

Στις 4 Νοεμβρίου 2015 πραγματοποιήθηκε επίσκεψη του Επιτρόπου Αγροτικών Πληρωμών κ. Τίμη Ευθυμίου και του

Βοηθού Επιτρόπου κ. Ανδρέα Ευαγγέλου στο Προεδρικό για την καθιερωμένη παράδοση της Ετήσιας Έκθεσης του Οργανισμού.

Μέλος του Ευρωπαϊκού Ελεγκτικού Συνεδρίου, αρμόδιος για τη δήλωση αξιοπιστίας επί των λογαριασμών της Ευρωπαϊκής Ένωσης, επισκέφθηκε τον ΚΟΑΠ και διενήργησε έλεγχο, την Πέμπτη 19 Νοεμβρίου 2015.

Ο Γενικός Γραμματέας του ΑΚΕΛ κ. Άντρος Κυπριανού επισκέφτηκε τον ΚΟΑΠ στις 7 Δεκεμβρίου 2015. Ο κ. Κυπριανού, παρακάθισε σε σύσκεψη με την Διευθυντική Ομάδα του Οργανισμού. Ο κ. Κυπριανού ενημερώθηκε για την πρόσφατη αναδιοργάνωση που έγινε στον ΚΟΑΠ με σκοπό την πιο εύρυθμη λειτουργία του Οργανισμού.

ΕΛΕΓΧΟΙ ΠΟΥ ΔΙΕΝΕΡΓΗΘΗΚΑΝ ΣΤΟΝ ΚΟΑΠ ΚΑΤΑ ΤΟ ΕΤΟΣ 2015

Κατά το έτος 2015, ο ΚΟΑΠ έτυχε των πιο κάτω ελέγχων:

- Ενδιάμεσος και ετήσιος έλεγχος από τον Γενικό Ελεγκτή.
- Ενδιάμεσος και ετήσιος έλεγχος από το Όργανο Πιστοποίησης (ελεγκτικός οίκος Grant Thornton) για την πιστοποίηση των ετήσιων λογαριασμών του ΚΟΑΠ.
- Ετήσιος έλεγχος οικονομικών καταστάσεων από το Όργανο Πιστοποίησης.
- Έλεγχος της Ευρωπαϊκής Επιτροπής για την Πολλαπλή Συμμόρφωση.
- Έλεγχος της Ευρωπαϊκής Επιτροπής για την Ειδική στήριξη για την αντιμετώπιση ειδικών μειονεκτημάτων στον τομέα των αιγοπροβάτων και για τη Συνδεδεμένη στήριξη στον τομέα των αιγοπροβάτων.
- Έλεγχος της Ευρωπαϊκής Επιτροπής για τις Στρεμματικές Ενισχύσεις.
- Δημοσιονομικός έλεγχος στο Ευρωπαϊκό Γεωργικό Ταμείο Εγγυήσεων (ΕΓΤΕ) για το οικονομικό έτος 2015 από το Ευρωπαϊκό Ελεγκτικό Συνέδριο.



Συνάντηση Επιτρόπου με τον Γεν. Γραμματέα του ΑΚΕΛ



Συνάντηση Επιτρόπου με Υπουργό Γεωργίας Αγροτικής Ανάπτυξης και Περιβάλλοντος



Συνέδριο Panta Rhei, Φινλανδία 4-6 Μαΐου 2015

ΣΥΜΜΕΤΟΧΗ ΟΡΓΑΝΙΣΜΟΥ ΣΕ ΔΙΑΧΕΙΡΙΣΤΙΚΕΣ ΚΑΙ ΆΛΛΕΣ ΕΠΙΤΡΟΠΕΣ

Μέσω της συμμετοχής του σε Διαχειριστικές και άλλες Επιτροπές, ο ΚΟΑΠ λαμβάνει σημαντική πληροφόρηση για διάφορα θέματα που αφορούν την καθημερινή του λειτουργία καθώς και για τα τεκταινόμενα του γεωργοκτηνοτροφικού τομέα στην Ευρωπαϊκή Ένωση και ειδικά στην Ευρωπαϊκή Επιτροπή και στο Ευρωπαϊκό Συμβούλιο.

Ο Οργανισμός συμμετέχει σε συναντήσεις της Διαχειριστικής Επιτροπής Γεωργικών Ταμείων, στις οποίες συζητούνται και λαμβάνονται αποφάσεις για οριζόντια θέματα που αφορούν τη λειτουργία των Οργανισμών Πληρωμών όπως, θέματα Διαπίστευσης, προϋπολογισμού των γεωργικών ταμείων, δημοσιοποίησης στοιχείων των αιτητών, θέματα ελέγχων, έγγραφα εργασίας που αφορούν την εφαρμογή προνοιών των κανονισμών και άλλα.

Παράλληλα, ο ΚΟΑΠ συμμετέχει σε συναντήσεις της Επιτροπής Άμεσων Πληρωμών και της Ομάδας Εμπειρογνομόνων των Άμεσων Πληρωμών, στις οποίες συζητούνται θέματα εφαρμογής των Μέτρων / Σχεδίων που εφαρμόζει ο ΚΟΑΠ στα πλαίσια των Άμεσων Πληρωμών, του Ολοκληρωμένου Συστήματος Διαχείρισης και Ελέγχου και της Πολλαπλής Συμμόρφωσης.

Ο ΚΟΑΠ συμμετέχει επίσης στην Επιτροπή Αγροτικής Ανάπτυξης που εξετάζει και παρακολουθεί την εφαρμογή των Προγραμμάτων Αγροτικής Ανάπτυξης των κρατών μελών και την ψήφιση των διαφόρων Κανονισμών.

Όσον αφορά τα θέματα Κοινών Οργανώσεων Αγοράς (ΚΟΑ) και Μηχανισμών Εμπορίου (ΜΕ), ο ΚΟΑΠ εκπροσωπείται σε Ευρωπαϊκό επίπεδο, στις συνεδρίες της Διαχειριστικής Επιτροπής της Κοινής Οργάνωσης Γεωργικών Αγορών (ΚΟΑ) – Οριζόντιες Ερωτήσεις.

Οι πιο πάνω Επιτροπές, μεταξύ των άλλων καθηκόντων τους, εξετάζουν και πιθανές τροποποιήσεις και επεκτάσεις των τομεακών νομοθεσιών ευθύνης τους ώστε να υλοποιείται με καλύτερο και πιο στοχευμένο τρόπο η Κοινή Αγροτική Πολιτική, όπως αυτή έχει καθοριστεί από την Επιτροπή, το Συμβούλιο και το Ευρωπαϊκό Κοινοβούλιο.

Ο ΚΟΑΠ συμμετέχει όταν και εφόσον απαιτείται, σε συναντήσεις και εκπαιδεύσεις που έχουν σχέση με τα λογισμικά συστήματα κοινοποιήσεων (ISAMM & AMIS QUOTA SYSTEM).

Ο ΚΟΑΠ, μέσω της Υπηρεσίας Καταπολέμησης της Απάτης, εκπροσωπείται σε εθνικό και Ευρωπαϊκό επίπεδο σε συναντήσεις για θέματα καταπολέμησης της απάτης και προστασίας των οικονομικών συμφερόντων της Ευρωπαϊκής Ένωσης. Σε εθνικό επίπεδο συμμετέχει στις συνεδριάσεις του εθνικού συντονιστικού φορέα για την καταπολέμηση της απάτης, AFCOS (AntiFraud CoOrdinating Structure). Σε Ευρωπαϊκό επίπεδο συμμετέχει στις συναντήσεις της OLAF και της Γενικής Διεύθυνσης Γεωργίας της Επιτροπής της ΕΕ, και είναι μέλος της Ομάδας Εμπειρογνομόνων για την εφαρμογή του Κανονισμού (ΕΕ) αριθ. 1306/2013 (Τίτλος V, Κεφάλαιο III). Η Υπεύθυνη της Υπηρεσίας αποτελεί μέλος της ομάδας εκπαιδευτών της OLAF και ως τέτοια κλήθηκε κατ' επανάληψη να εκπαιδεύσει υπό ένταξη κράτη μέλη.

Ο ΚΟΑΠ σε Ευρωπαϊκό επίπεδο έχει ενεργή συμμετοχή στις εργασίες των ομάδων εργασίας της OLAF και σε εθνικό επίπεδο, πέραν της συμβολής του στον καθορισμό πολιτικής στα πλαίσια των εργασιών και αρμοδιοτήτων του, διαδραματίζει συχνά καθοριστικό ρόλο και στις εργασίες του Κυπριακού AFCOS.

Ο ΚΟΑΠ διοργάνωσε τον Δεκέμβριο του 2015 ημερίδα με θέματα την «Καταπολέμηση της Διαφθοράς και της δωροδοκίας» και τις «Βασικές αρχές για την ανάλυση και τη διαχείριση κινδύνων».



Συμμετοχή ΚΟΑΠ στην Παγκύπρια Αγροτική Έκθεση



Παράδοση της Ετήσιας Έκθεσης στον Πρόεδρο της Δημοκρατίας



37ο Συνέδριο Διευθυντών Αγροτικών Πληρωμών

7

Αναπτυξιακές Δραστηριότητες

ΕΦΑΡΜΟΓΗ ΧΑΡΤΗ ΤΕΜΑΧΙΩΝ (WEB-GIS)

Ο ΚΟΑΠ συνέχισε την αναβάθμιση της εξυπηρέτησης των αγροτών/αιτητών προσθέτοντας λειτουργικότητα και βελτιώνοντας τη λογισμική εφαρμογή ιστού με την οποία οι αγρότες / αιτητές έχουν πρόσβαση στα γεωγραφικά δεδομένα που διαθέτει ο Οργανισμός, όπως δορυφορικές εικόνες, κτηματολογικά σημεία, πολύγωνα επιλέξιμων εκτάσεων, κτηνοτροφικές εκμεταλλεύσεις και άλλα, μέσω φυλλομετρητή (browser), χωρίς την ανάγκη εγκατάστασης οποιουδήποτε λογισμικού στον υπολογιστή τους. Η εφαρμογή αποτελεί κομμάτι του συστήματος Ηλεκτρονικής Υποβολής Αιτήσεων (EAS) και δίνει τη δυνατότητα στους αγρότες / αιτητές να αντλούν πληροφορίες για την ορθή και πλήρη ολοκλήρωση της δήλωσης τους.

ΑΠΑΙΤΗΣΕΙΣ ΝΕΑΣ ΚΟΙΝΗΣ ΑΓΡΟΤΙΚΗΣ ΠΟΛΙΤΙΚΗΣ

Στα πλαίσια ετοιμασίας για εφαρμογή του Προγράμματος Αγροτικής Ανάπτυξης (ΠΑΑ) 2014 - 2020, έχουν καταγραφεί οι αλλαγές που πρέπει να γίνουν στα συστήματα πληροφορικής και έχει ξεκινήσει ο σχεδιασμός της υλοποίησής τους καθώς επίσης και των διαφόρων εντύπων που θα συνοδεύουν τις προκηρύξεις που υπολογίζεται να γίνουν εντός του 2016.

Στα πλαίσια εφαρμογής της, έχουν υλοποιηθεί αλλαγές στα συστήματα πληροφορικής, όπως καταγράφηκαν με βάση τους νέους κανονισμούς και οδηγίες της Ευρωπαϊκής Επιτροπής. Οι αλλαγές που αφορούν τις εκταρικές επιδοτήσεις έχουν ελεγχθεί και πρόκειται να χρησιμοποιηθούν για τις πληρωμές άμεσα. Έχουν επίσης καταγραφεί οι απαιτήσεις που αφορούν τα Μέτρα του νέου ΠΑΑ 2014 - 2020 και έχει ξεκινήσει σχεδιασμός υλοποίησής τους.

8

Παραρτήματα

ΑΝΑΒΑΘΜΙΣΗ ΜΗΧΑΝΟΓΡΑΦΙΚΟΥ ΕΞΟΠΛΙΣΜΟΥ

Οι συνεχώς αυξανόμενες ανάγκες σε υπολογιστική δύναμη και αποθηκευτικό χώρο για τις λογισμικές εφαρμογές, κυρίως για το Γεωγραφικό Σύστημα Πληροφοριών και ιδιαίτερα λόγω των αναγκών της νέας ΚΑΠ για το Web-GIS, έχουν οδηγήσει στην απόφαση για αναβάθμιση του μηχανογραφικού εξοπλισμού. Με την αγορά δύο νέων εξυπηρετητών και μιας συστοιχίας αποθηκευτικού χώρου τελευταίας τεχνολογίας, ο ΚΟΑΠ έχει καλύψει τις τρέχουσες ανάγκες του επενδύοντας στις νέες τεχνολογίες.

ΠΑΡΑΡΤΗΜΑΤΑ

Πίνακας 1: Πληρωμές Επιδοτήσεων για την περίοδο 1/7/2004 – 31/12/2015

Περιγραφή	Ποσά που έχουν πληρωθεί		
	Χορηγία ΕΕ (€)	Εθνικά Κονδύλια (€)	Σύνολο (€)
ΚΟΙΝΕΣ ΟΡΓΑΝΩΣΕΙΣ ΑΓΟΡΑΣ			
Επιστροφές για Προϊόντα Εκτός Παραρτήματος 1 & Ζάχαρη	145.074	0	145.074
Οπωροκηπευτικά	28.802.625	1.682.342	30.484.967
Προϊόντα του Αμπελοοινικού Τομέα	73.504.004	0	73.504.004
Μέτρα Προώθησης	6.040.072	3.624.044	9.664.116
Γάλα και Γαλακτοκομικά Προϊόντα	4.487.276	0	4.487.276
Βόειο Κρέας	302.381	0	302.381
Χοίρειο κρέας, αυγά, πουλερικά, μελισσοκομία & λοιπά ζωικά προϊόντα	1.629.697	1.034.763	2.664.460
ΣΥΝΟΛΟ ΠΛΗΡΩΜΩΝ ΚΟΙΝΩΝ ΟΡΓΑΝΩΣΕΩΝ ΑΓΟΡΑΣ	114.911.130	6.341.149	121.252.279
Ποσοστά	94,77%	5,23%	
ΑΜΕΣΕΣ ΕΝΙΣΧΥΣΕΙΣ			
Εκταρικές Επιδοτήσεις	315.587.104	196.763.534	512.350.639
Ανάκτηση Δημοσιονομικής Πειθαρχίας	683.114	0	683.114
Κεφαλική Επιδότηση Αιγοπροβάτων	0	106.455.841	106.455.841
Ειδική Ενίσχυση Αιγοπροβάτων 2014	2.977.231	0	2.977.231
Συνδεδεμένη Στήριξη Αιγοπροβάτων 2015	175.947	0	175.947
Μέτρο Αντισταθμιστική Ενίσχυση για Απώλεια Εσόδων από την Εμπορία Μπανανών	295.068	0	295.068
Μεταποίηση Εσπεριδοειδών και Λαχανικών	15.535.279	0	15.535.279
Επιδότηση Αγελαδινού Γάλακτος	0	26.184.939	26.184.939
Πριμοδότηση Σφαγής Βοοειδών	0	27.244.948	27.244.948
Πτηνοτροφία - Χοιροτροφία	0	18.044.551	18.044.551
Ανομβρία 2008	0	62.425.393	62.425.393
Υπερεισφορά από παραγωγούς γάλακτος	-7.638.394	-77.779	-7.716.173
Πληρωθέντα & ανακτηθέντα ποσά - πολυετείς κυρώσεις κ.λ.π.	-2.817.445	-3.282.290	-6.099.735
ΣΥΝΟΛΟ ΠΛΗΡΩΜΩΝ ΑΜΕΣΩΝ ΕΝΙΣΧΥΣΕΩΝ	324.797.904	433.759.138	758.557.042
Ποσοστά	42,82%	57,18%	
ΑΓΡΟΤΙΚΗ ΑΝΑΠΤΥΞΗ			
Μέτρα Αγροτικής Ανάπτυξης 2004-2006	73.122.719	93.350.806	166.473.524
Μέτρα Αγροτικής Ανάπτυξης 2007-2013	165.342.376	117.384.071	282.726.447
Μέτρα Αγροτικής Ανάπτυξης 2014-2020	54.702	48.510	103.212
ΣΥΝΟΛΟ ΠΛΗΡΩΜΩΝ ΜΕΤΡΩΝ ΑΓΡΟΤΙΚΗΣ ΑΝΑΠΤΥΞΗΣ	238.519.797	210.783.387	449.303.184
Ποσοστά	53,09%	46,91%	
ΕΚΚΑΘΑΡΙΣΗ ΛΟΓΑΡΙΑΣΜΩΝ			
Αναπροσαρμογή επιδοτήσεων από δημοσιονομικές διορθώσεις	-12.066.407	12.803.509	737.102
ΓΕΝΙΚΟ ΣΥΝΟΛΟ	666.162.424	663.687.182	1.329.849.606
ΓΕΝΙΚΑ ΠΟΣΟΣΤΑ	50,09%	49,91%	

ΠΑΡΑΡΤΗΜΑΤΑ

Πίνακας 2: Πληρωμές Επιδοτήσεων για το 2015

Περιγραφή	Ποσά που έχουν πληρωθεί		
	Χορηγία ΕΕ (€)	Εθνικά Κονδύλια (€)	Σύνολο (€)
ΚΟΙΝΕΣ ΟΡΓΑΝΩΣΕΙΣ ΑΓΟΡΑΣ			
Οπωροκηπευτικά	3.026.746	117.653	3.144.398
Προϊόντα του Αμπελοοινικού Τομέα	5.245.850	0	5.245.850
Μέτρα Προώθησης	0	0	0
Γάλα και Γαλακτοκομικά Προϊόντα	186.858	0	186.858
Χοίρειο κρέας, αυγά, πουλερικά, μελισσοκομία και λοιπά ζωικά προϊόντα	146.599	94.901	241.500
ΣΥΝΟΛΟ ΠΛΗΡΩΜΩΝ ΚΟΙΝΩΝ ΟΡΓΑΝΩΣΕΩΝ ΑΓΟΡΑΣ	8.606.053	212.554	8.818.607
Ποσοστά	97,59%	2,41%	
ΑΜΕΣΕΣ ΕΝΙΣΧΥΣΕΙΣ			
Εκταρικές Επιδοτήσεις	31.040.082	22.160	31.062.242
Ανάκτηση Δημοσιονομικής Πειθαρχίας	359.938	0	359.938
Κεφαλική Επιδότηση Αιγοπροβάτων 2012	0	363	363
Ειδική Ενίσχυση Αιγοπροβάτων 2014	2.977.231	0	2.977.231
Συνδεδεμένη Στήριξη Αιγοπροβάτων 2015	175.947	0	175.947
Μέτρο Αντισταθμιστική Ενίσχυση για Απώλεια Εσόδων από την Εμπορία Μπανανών	295.068	0	295.068
Υπερεισφορά από παραγωγούς γάλακτος	-1.454.449	-14.691	-1.469.141
Πληρωθέντα & ανακτηθέντα ποσά - πολυετείς κυρώσεις κ.λ.π.	-195.278	-416.447	-611.725
ΣΥΝΟΛΟ ΠΛΗΡΩΜΩΝ ΑΜΕΣΩΝ ΕΝΙΣΧΥΣΕΩΝ	33.198.539	-408.616	32.789.923
Ποσοστά	101,25%	-1,25%	
ΑΓΡΟΤΙΚΗ ΑΝΑΠΤΥΞΗ			
Μέτρα Αγροτικής Ανάπτυξης 2004-2006	-21.233	-21.233	-42.465
Μέτρα Αγροτικής Ανάπτυξης 2007-2013	29.469.884	13.739.851	43.209.735
Μέτρα Αγροτικής Ανάπτυξης 2014-2020	54.702	48.510	103.212
ΣΥΝΟΛΟ ΠΛΗΡΩΜΩΝ ΜΕΤΡΩΝ ΑΓΡΟΤΙΚΗΣ ΑΝΑΠΤΥΞΗΣ	29.503.354	13.767.129	43.270.482
Ποσοστά	68,18%	31,82%	
ΓΕΝΙΚΟ ΣΥΝΟΛΟ	71.307.946	13.571.066	84.879.012
ΓΕΝΙΚΑ ΠΟΣΟΣΤΑ	84,01%	15,99%	

ΠΑΡΑΡΤΗΜΑΤΑ

Πίνακας 3: Πληρωμές των Μέτρων των Κοινών Οργανώσεων Αγοράς για το 2015

Μέτρα	Αριθμός Αιτήσεων	Εθνική Χρηματοδότηση (€)	Κοινοτική Χρηματοδότηση (€)	Σύνολο (€)
ΕΠΣΑ 1β: "Αναδιάρθρωση και Ποικιλιακή Μετατροπή Αμπελώνων"	416	0	3.542.878	3.542.878
ΕΠΣΑ 3α: "Ενθάρρυνση της Επενδυτικής Δραστηριότητας & Ενίσχυση της Ανταγωνιστικότητας στον Οινοποιητικό Κλάδο"	13	0	1.510.052	1.510.052
ΕΠΣΑ 3β: "Πρώθηση Οίνων σε Τρίτες Χώρες και στα Κράτη-Μέλη της ΕΕ"	1	0	22.106	22.106
ΕΠΣΑ 3δ: "Ασφάλιση Συγκομιδής"	1	0	170.814	170.814
ΕΠΣΑ 3ζ: "Καινοτομία στον Αμπελοοινικό τομέα"	0	0	0	0
ΚΟΑ 3: "Ενίσχυση σε Αναγνωρισμένες Οργανώσεις Παραγωγών Οπωροκπευτικών με βάση τα Επιχειρησιακά τους Προγράμματα"	11	0	605.063	605.063
ΚΟΑ 4: "Ενίσχυση των Προαναγνωρισμένων Ομάδων Παραγωγών του Τομέα Οπωροκπευτικών"	3	33.073	141.569	174.642
ΚΟΑ 9: "Σχέδιο Πρώθησης της Κατανάλωσης Φρούτων και Λαχανικών στα Σχολεία"	136	60.683	182.047	242.729
ΚΟΑ 10 - Μέτρο 1: "Πρώιμη συγκομιδή σε μαντόρες και πορτοκάλια ποικιλίας βαλέντσια"	177	0	1.743.005	1.743.005
ΚΟΑ 10 - Μέτρο 2: "Αποσύρσεις εσπεριδοειδών από την αγορά"	6	0	142.237	142.237
ΚΟΑ 10 - Μέτρο 3: "Αποσύρσεις 1750 τόνων εσπεριδοειδών από την αγορά"	1	0	212.825	212.825
"Σχέδιο Επιδότησης Παροχής Γάλακτος και Ορισμένων Γαλακτοκομικών Προϊόντων στα Σχολεία"	46	0	186.858	186.858
ΚΟΑ 8: "Μελισσοκομικό Πρόγραμμα 2014-2016"	353	94.901	94.901	189.802
"Ιδιωτική Αποθεματοποίηση Χοίρειου Κρέατος"	11	0	50.398	50.398
ΓΕΝΙΚΟ ΣΥΝΟΛΟ	1175	188.657	8.604.753	8.793.409

ΠΑΡΑΡΤΗΜΑΤΑ

Πίνακας 4: Πληρωμές του Προγράμματος Αγροτικής Ανάπτυξης 2007-2013 (συνέχεια)

Μέτρο - Καθεστώς	Πληρωμές (€)	
ΑΞΙΟΝΑΣ ΠΡΟΤΕΡΑΙΟΤΗΤΑΣ 1: Βελτίωση της ανταγωνιστικότητας του τομέα της γεωργίας και της δασοκομίας	20.760.016	
Μέτρο 1.1: Εκπαίδευση, πληροφόρηση και διάδοση της γνώσης	302.128	
Μέτρο 1.2: Ενίσχυση πρώτης εγκατάστασης νέων γεωργών	2.245.526	
Μέτρο 1.3: Πρόωρη συνταξιοδότηση αγροτών	2.111.201	
Μέτρο 1.4: Χρήση συμβουλευτικών υπηρεσιών από τους γεωργούς και τους δασοκαλλιεργητές	15.296	
Μέτρο 1.5: Εκσυγχρονισμός των γεωργικών και κτηνοτροφικών εκμεταλλεύσεων	1.5.1: Επενδύσεις στις γεωργικές και κτηνοτροφικές εκμεταλλεύσεις	14.458.119
	1.5.2: Διαχείριση αποβλήτων στις γεωργικές εκμεταλλεύσεις	151.293
Μέτρο 1.6: Προστιθέμενη αξία στα γεωργικά και δασοκομικά προϊόντα. Δημιουργία και εκσυγχρονισμός μονάδων μεταποίησης και εμπορίας γεωργικών και δασοκομικών προϊόντων	1.027.832	
Μέτρο 1.7: Χωροταξική κτηνοτροφική ανάπτυξη	112.416	
Μέτρο 1.8: Συμμετοχή γεωργών σε συστήματα για την ποιότητα των τροφίμων και δραστηριότητες ενημέρωσης και προώθησης των προϊόντων στο πλαίσιο συστημάτων για την ποιότητα των τροφίμων	1.8.1: Συμμετοχή γεωργών σε συστήματα για την ποιότητα των τροφίμων	283.231
	1.8.2: Προώθηση προϊόντων	52.973
Μέτρο 1.9: Ενθάρρυνση σύστασης και λειτουργίας Ομάδων Παραγωγών/Ενώσεων Ομάδων Παραγωγών	0	
Μέτρο 1.10: Ειδικές ενισχύσεις για ικανοποίηση των προτύπων της ΕΕ (ανεργό)	0	

ΠΑΡΑΡΤΗΜΑΤΑ

Πίνακας 4: Πληρωμές του Προγράμματος Αγροτικής Ανάπτυξης 2007-2013 (συνέχεια)

Μέτρο - Καθεστώς		Πληρωμές (€)	
ΑΞΙΟΝΑΣ ΠΡΟΤΕΡΑΙΟΤΗΤΑΣ 2:			
Βελτίωση του περιβάλλοντος και της υπαίθρου		8.067.643	
Μέτρο 2.1: Παροχή εξισωτικών πληρωμών σε μειονεκτικές περιοχές	Πρώτη Περιφέρεια	27.455	
	Δεύτερη Περιφέρεια	266.528	
Μέτρο 2.2: Ενίσχυση της βιοποικιλότητας και παροχή εξισωτικών πληρωμών στις περιοχές Φύση 2000		0	
Μέτρο 2.3: Αγροπεριβαλλοντικές υποχρεώσεις	2.3.1: Αμπέλια	811.694	
	2.3.2: Πατάτες	1.566.452	
	2.3.3: Εσπεριδοειδή	293.876	
	2.3.4: Αροτραίες	523	
	2.3.5: Παραδοσιακές ποικιλίες οινοποιήσιμων αμπελιών παραδοσιακές φυλές ζώων	(A) Ζώα (B) Αμπέλια	196.043 83.617
	2.3.6: Παραδοσιακό Τοπίο	1.057.587	
	2.3.7: Βιολογική παραγωγή	990.348	
	2.3.8: Φυσικοί Οικότοποι	0	
	2.4.1: Δάσωση γεωργικής γης	37.445	
	2.4.2: Εγκατάσταση γεωργοδασοπονικών συστημάτων	0	
Μέτρο 2.4: Δασώσεις	2.4.3: Δάσωση μη γεωργικής γης	11.363	
Μέτρο 2.5: Προστασία των δασών από τις πυρκαγιές και αναδάσωση καμένων περιοχών		129.580	
Μέτρο 2.6: Διατήρηση και βελτίωση του κοινωνικού και οικολογικού ρόλου των δασών	2.6.1: Μη παραγωγικές επενδύσεις	2.595.132	
	2.6.2: Δασοπεριβαλλοντικές ενισχύσεις	0	
	2.6.3: Ενισχύσεις Natura 2000	0	

ΠΑΡΑΡΤΗΜΑΤΑ

Πίνακας 4: Πληρωμές του Προγράμματος Αγροτικής Ανάπτυξης 2007-2013

Μέτρο - Καθεστώς		Πληρωμές (€)
ΑΞΙΟΝΑΣ ΠΡΟΤΕΡΑΙΟΤΗΤΑΣ 3:		
Ποιότητα της ζωής στις αγροτικές περιοχές και διαφοροποίηση της αγροτικής οικονομίας		7.064.594
Μέτρο 3.1: Ενθάρρυνση τουριστικών δραστηριοτήτων και προώθηση πολιτιστικής κληρονομιάς		957.787
Μέτρο 3.2: Διατήρηση, αποκατάσταση και αναβάθμιση της πολιτιστικής κληρονομιάς και του φυσικού πλούτου	3.2.1: Ανάπτυξη Κέντρων Κοινοτικών / Κοινωνικών Παροχών	5.787.197
	3.2.2: Αναζωογόνηση και Ανάπτυξη της Υπαίθρου	319.610
	3.2.3: Διατήρηση και Αναβάθμιση της Αγροτικής Κληρονομιάς	0
Μέτρο 3.3: Απόκτηση δεξιοτήτων, εμπύχωση και εφαρμογή στρατηγικών τοπικής ανάπτυξης		0
Μέτρο 3.4: Παροχή Ευρυζωνικού Δικτύου στις "Λευκές Περιοχές"		0
ΑΞΙΟΝΑΣ ΠΡΟΤΕΡΑΙΟΤΗΤΑΣ 4: LEADER		5.757.683
Μέτρο 4.1: Εφαρμογή στρατηγικών τοπικής ανάπτυξης	4.1.1: Ανταγωνιστικότητα του τομέα γεωργίας και δασοκομίας	663.302
	4.1.2: Βελτίωση του περιβάλλοντος και της υπαίθρου	451.095
	4.1.3: Βελτίωση της ποιότητας ζωής στις αγροτικές περιοχές και διαφοροποίηση της αγροτικής οικονομίας	3.921.337
Μέτρο 4.2: Διατοπική και διακρατική συνεργασία		146.024
Μέτρο 4.3: Λειτουργικά έξοδα, απόκτηση δεξιοτήτων και εμπύχωση στην περιοχή		575.926
ΤΕΧΝΙΚΗ ΥΠΟΣΤΗΡΙΞΗ		1.559.799
Μέτρο 5.1: Τεχνική Υποστήριξη		1.559.799
ΣΥΝΟΛΟ		43.209.735

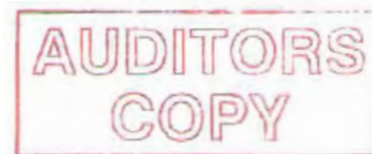

Οικονομικές καταστάσεις

31 Δεκεμβρίου 2015

ΠΕΡΙΕΧΟΜΕΝΑ	ΣΕΛΙΔΑ
Έκθεση ανεξάρτητου ελεγκτή	1
Έκθεση Γενικού Ελεγκτή της Δημοκρατίας	4
Κατάσταση οικονομικής θέσης	5
Κατάσταση αποτελεσμάτων	6
Κατάσταση συνολικών εσόδων	7
Κατάσταση μεταβολών ιδίων κεφαλαίων	8
Κατάσταση ταμειακών ροών	9
Σημειώσεις στις οικονομικές καταστάσεις	
1. Σύσταση και κύριες δραστηριότητες	10
2. Λογιστικές πολιτικές	10
3. Σημαντικές λογιστικές εκτιμήσεις και άσκηση κρίσης	19
4. Χρηματοοικονομικά περιουσιακά στοιχεία και υποχρεώσεις	21
5. Διαχείριση χρηματοοικονομικού κινδύνου	21
6. Διαχείριση άλλων κινδύνων	23
7. Ακίνητα, εγκαταστάσεις και εξοπλισμός	25
8. Άλλα περιουσιακά στοιχεία	26
9. Ποσά εισπρακτέα	27
10. Μετρητά και ισοδύναμα μετρητών	28
11. Σχέδιο συντάξεων	29
12. Ποσά πληρωτέα	31
13. Αναβαλλόμενο εισόδημα	32
14. Εισοδήματα	32
15. Άλλα έσοδα	32
16. Έξοδα διοίκησης	33

**ΟΡΓΑΝΙΣΜΟΣ ΑΓΡΟΤΙΚΩΝ
ΠΛΗΡΩΜΩΝ**

Οικονομικές Καταστάσεις
31 Δεκεμβρίου 2015

Οικονομικές καταστάσεις

31 Δεκεμβρίου 2015

ΠΕΡΙΕΧΟΜΕΝΑ	ΣΕΛΙΔΑ
17. Άλλα έξοδα	34
18. Κόστος προσωπικού	34
19. Έσοδα και έξοδα χρηματοδότησης	35
20. Έξοδο φορολογίας	35
21. Λειτουργία ως δρώσα οικονομική μονάδα	35
22. Νομικές υποθέσεις και ενδεχόμενες υποχρεώσεις	36
23. Δεσμεύσεις	37
24. Γεγονότα μεταγενέστερα της λήξης του έτους	38
Πρόσθετες πληροφορίες στις οικονομικές καταστάσεις	39



Έκθεση Ανεξάρτητου Ελεγκτή προς τον Επίτροπο του Οργανισμού Αγροτικών Πληρωμών

Έκθεση επί των Οικονομικών Καταστάσεων

Έχουμε ελέγξει τις συνημμένες οικονομικές καταστάσεις του Οργανισμού Αγροτικών Πληρωμών (ο "Οργανισμός"), οι οποίες αποτελούνται από την κατάσταση οικονομικής θέσης στις 31 Δεκεμβρίου 2015, και τις καταστάσεις αποτελεσμάτων, συνολικών εσόδων, μεταβολών ιδίων κεφαλαίων και ταμειακών ροών του έτους που έληξε την ημερομηνία αυτή, καθώς και περίληψη σημαντικών λογιστικών πολιτικών και λοιπές επεξηγηματικές πληροφορίες.

Ευθύνη του Επιτρόπου του Οργανισμού για τις Οικονομικές Καταστάσεις

Ο Επίτροπος του Οργανισμού είναι υπεύθυνος για την κατάρτιση οικονομικών καταστάσεων που δίνουν αληθινή και δίκαιη εικόνα σύμφωνα με τα Διεθνή Πρότυπα Χρηματοοικονομικής Αναφοράς όπως αυτά υιοθετήθηκαν από την Ευρωπαϊκή Ένωση (ΕΕ) και τις απαιτήσεις του περί της Ίδρυσης και Λειτουργίας του Οργανισμού Αγροτικών Πληρωμών καθώς και Άλλων Συναφών Θεμάτων Νόμου, Αριθμός 64(Ι) του 2003 και των τροποποιήσεων αυτού, και για εκείνες τις εσωτερικές δικλίδες που ο Επίτροπος καθορίζει ως απαραίτητες ώστε να καθίσταται δυνατή η κατάρτιση οικονομικών καταστάσεων απαλλαγμένων από ουσιώδες σφάλμα, οφειλομένου είτε σε απάτη είτε σε λάθος.

Ευθύνη του Ελεγκτή

Η δική μας ευθύνη είναι να εκφράσουμε γνώμη επί αυτών των οικονομικών καταστάσεων με βάση τον έλεγχό μας. Διενεργήσαμε τον έλεγχό μας σύμφωνα με τα Διεθνή Πρότυπα Ελέγχου. Τα Πρότυπα αυτά απαιτούν να συμμορφωνόμαστε με κανόνες δεοντολογίας καθώς και να σχεδιάζουμε και διενεργούμε τον έλεγχο με σκοπό την απόκτηση λελογισμένης διασφάλισης για το εάν οι οικονομικές καταστάσεις είναι απαλλαγμένες από ουσιώδες σφάλμα.

Ένας έλεγχος περιλαμβάνει τη διενέργεια διαδικασιών για την απόκτηση ελεγκτικών τεκμηρίων σχετικά με τα ποσά και τις γνωστοποιήσεις στις οικονομικές καταστάσεις. Οι επιλεγόμενες διαδικασίες βασίζονται στην κρίση του ελεγκτή, περιλαμβανομένης της εκτίμησης των κινδύνων ουσιώδους σφάλματος των οικονομικών καταστάσεων, οφειλομένου είτε σε απάτη είτε σε λάθος. Κατά τη διενέργεια αυτών των εκτιμήσεων κινδύνων, ο ελεγκτής εξετάζει τις εσωτερικές δικλίδες που σχετίζονται με την κατάρτιση οικονομικών

Grant Thornton (Cyprus) Limited
41-49 Agiou Nicolaiou Street
Nimeli Court - Block C
2408 Engomi, Nicosia
P.O. Box 23907
1687 Nicosia
Cyprus
T +357 22600000
F +357 22600001
www.gtcyprus.com



Partners:
Stavros Ioannou (CTC)
Augustinos Papatheodorou
Stavros Loizides
George Poulas
George Kiranis
Sotirios Michalides
Achilleas Achilleos
Nicos Moutouris
Pavlos Polyzoidis
Antonis Loyides
Fraso Tsingoulis
Meha Karan

Member of Grant Thornton International Ltd

Έκθεση Ανεξάρτητου Ελεγκτή προς τον Επίτροπο του Οργανισμού Αγροτικών Πληρωμών (συνέχεια)

καταστάσεων της οντότητας που δίνουν αληθινή και δίκαιη εικόνα με σκοπό το σχεδιασμό ελεγκτικών διαδικασιών κατάλληλων για τις περιστάσεις, αλλά όχι με σκοπό την έκφραση γνώμης επί της αποτελεσματικότητας των εσωτερικών δικλίδων της οντότητας. Ο έλεγχος περιλαμβάνει επίσης την αξιολόγηση της καταλληλότητας των λογιστικών πολιτικών που χρησιμοποιήθηκαν και του λελογισμένου των λογιστικών εκτιμήσεων που έγιναν από τον Επίτροπο, καθώς και την αξιολόγηση της συνολικής παρουσίας των οικονομικών καταστάσεων.

Πιστεύουμε ότι τα ελεγκτικά τεκμήρια που έχουμε αποκτήσει είναι επαρκή και κατάλληλα για να παράσχουν βάση για την ελεγκτική μας γνώμη.

Γνώμη

Κατά τη γνώμη μας, οι οικονομικές καταστάσεις δίνουν αληθινή και δίκαιη εικόνα της οικονομικής θέσης του Οργανισμού Αγροτικών Πληρωμών στις 31 Δεκεμβρίου 2015 και της χρηματοοικονομικής επίδοσης και των ταμειακών ροών του για το έτος που έληξε την ημερομηνία αυτή σύμφωνα με τα Διεθνή Πρότυπα Χρηματοοικονομικής Αναφοράς όπως αυτά υιοθετήθηκαν από την Ευρωπαϊκή Ένωση (ΕΕ) και τις απαιτήσεις του περί της Ίδρυσης και Λειτουργίας του Οργανισμού Αγροτικών Πληρωμών καθώς και Άλλων Συναφών Θεμάτων Νόμου, Αριθμός 64(I) του 2003 και των τροποποιήσεων αυτού.

Έμφαση Θέματος

Χωρίς να εκφράζουμε επιφύλαξη στη γνώμη μας, επισύρουμε την προσοχή στη σημείωση 21 των οικονομικών καταστάσεων που δείχνει ότι ο Οργανισμός υπέστη έλλειμα ύψους €1.131.632 κατά τη διάρκεια του έτους που έληξε στις 31 Δεκεμβρίου 2015 και, κατά την ημερομηνία αυτή, οι υποχρεώσεις του Οργανισμού υπερέβαιναν τα περιουσιακά στοιχεία του κατά €14.578.643. Η ικανότητα του Οργανισμού να συνεχίσει ως δρώσα οικονομική μονάδα εξαρτάται από την οικονομική στήριξη από το Κράτος. Η γνώμη μας δεν έχει επιφύλαξη σε σχέση με αυτό το θέμα.

Έκθεση επί Άλλων Νομικών Απαιτήσεων

Σύμφωνα με τις απαιτήσεις του περί Ελεγκτών και Υποχρεωτικών Ελέγχων των Ετήσιων και των Ενοποιημένων Λογαριασμών Νόμου του 2009, αναφέρουμε τα πιο κάτω:

- Έχουμε πάρει όλες τις πληροφορίες και εξηγήσεις που θεωρήσαμε αναγκαίες για σκοπούς του ελέγχου μας.
- Κατά τη γνώμη μας, έχουν τηρηθεί από τον Οργανισμό κατάλληλα λογιστικά βιβλία.
- Οι οικονομικές καταστάσεις του Οργανισμού συμφωνούν με τα λογιστικά βιβλία.
- Κατά τη γνώμη μας και από όσα καλύτερα έχουμε πληροφορηθεί και σύμφωνα με τις εξηγήσεις που μας δόθηκαν, οι οικονομικές καταστάσεις παρέχουν τις απαιτούμενες από τον Περί Ίδρυσης και Λειτουργίας του Οργανισμού Αγροτικών Πληρωμών καθώς και Άλλων Συναφών Θεμάτων Νόμου, Αριθμός 64(I) του 2003 και των τροποποιήσεων αυτού, πληροφορίες με τον απαιτούμενο τρόπο.

Έκθεση Ανεξάρτητου Ελεγκτή προς τον Επίτροπο του Οργανισμού Αγροτικών Πληρωμών (συνέχεια)

Άλλο Θέμα

Αυτή η έκθεση, περιλαμβανομένης και της γνώμης, ετοιμάστηκε αποκλειστικά για τον Επίτροπο του Οργανισμού, τη Βουλή των Αντιπροσώπων και τον Γενικό Ελεγκτή της Δημοκρατίας και μόνο, σύμφωνα με τον περί της Ίδρυσης και Λειτουργίας του Οργανισμού Αγροτικών Πληρωμών καθώς και Άλλων Συναφών Θεμάτων Νόμου, Αριθμός 64(I) του 2003 και των τροποποιήσεων αυτού, με τους περί Νομικών Προσώπων Δημοσίου Δικαίου (Έλεγχος Λογαριασμών) Νόμους του 1983 έως 2007 και με το Άρθρο 34 του περί Ελεγκτών και Υποχρεωτικών Ελέγχων των Ετήσιων και των Ενοποιημένων Λογαριασμών Νόμου του 2009 και για κανένα άλλο σκοπό. Δίνοντας αυτή τη γνώμη δεν αποδεχόμαστε ή αναλαμβάνουμε ευθύνη για οποιοδήποτε άλλο σκοπό ή προς οποιοδήποτε άλλο πρόσωπο στη γνώση του οποίου αυτή η έκθεση δυνατόν να περιέλθει.

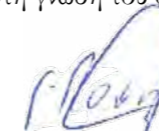

Γιώργος Πούλος

Εγκεκριμένος Λογιστής και Εγγεγραμμένος Ελεγκτής εκ μέρους και για λογαριασμό της

Grant Thornton (Cyprus) Ltd

Εγκεκριμένοι Λογιστές και Εγγεγραμμένοι Ελεγκτές

Λευκωσία, 27 Απριλίου 2016

Έκθεση Γενικού Ελεγκτή της Δημοκρατίας προς τον Οργανισμό Αγροτικών Πληρωμών

Έχω εξετάσει την πιο πάνω έκθεση του ιδιώτη ελεγκτή επί των οικονομικών καταστάσεων στις σελίδες 5 μέχρι 38 του Οργανισμού Αγροτικών Πληρωμών για το έτος που έληξε στις 31 Δεκεμβρίου 2015 που υποβλήθηκε σύμφωνα με το εδάφιο 1 του άρθρου 3 των περί Νομικών Προσώπων Δημοσίου Δικαίου (Ελεγχος Λογαριασμών) Νόμων του 1983 έως 2007 και έχω ικανοποιηθεί ότι είναι η αμόζουσα.

Δρ. Οδυσσέας Φ. Μιχαηλίδης
Γενικός Ελεγκτής της Δημοκρατίας

Λευκωσία, 27 Απριλίου 2016

Κατάσταση οικονομικής θέσης

31 Δεκεμβρίου 2015

Σημ.	2015 €	2014 €
ΠΕΡΙΟΥΣΙΑΚΑ ΣΤΟΙΧΕΙΑ		
Μη κυκλοφορούντα περιουσιακά στοιχεία		
7	175.365	227.738
8	23.140	45.668
	198.505	273.406
Κυκλοφορούντα περιουσιακά στοιχεία		
9	11.830.000	27.935.017
10	17.182.350	2.874.059
	29.012.350	30.809.076
	29.210.855	31.082.482
ΙΔΙΑ ΚΕΦΑΛΑΙΑ ΚΑΙ ΥΠΟΧΡΕΩΣΕΙΣ		
Ίδια κεφάλαια		
	(976.234)	(2.690.669)
	(13.602.409)	(12.470.777)
	(14.578.643)	(15.161.446)
Μη τρέχουσες υποχρεώσεις		
13	171.684	234.691
11	15.532.496	16.060.234
	15.704.180	16.294.925
Τρέχουσες υποχρεώσεις		
12	26.855.326	29.575.337
13	1.229.992	373.666
	28.085.318	29.949.003
	43.789.498	46.243.928
	29.210.855	31.082.482

Στις 27 Απριλίου 2016 ο Επίτροπος και ο Προϊστάμενος Οικονομικών Υπηρεσιών του Οργανισμού Αγροτικών Πληρωμών ενέκριναν αυτές τις οικονομικές καταστάσεις για έκδοση.

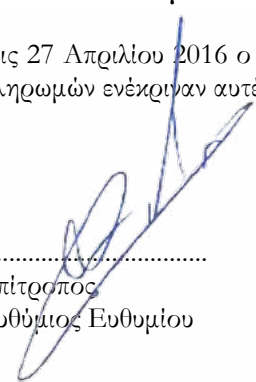
.....
Επίτροπος
Ευθύμιος Ευθυμίου

.....
Προϊστάμενος Οικονομικών Υπηρεσιών
Κώστας Τσαγγαρίδης

Κατάσταση αποτελεσμάτων

Έτος που έληξε στις 31 Δεκεμβρίου 2015

	Σημ.	2015 €	2014 €
Εισοδήματα	14	95.794.581	108.198.169
Πληρωμές σε δικαιούχους		<u>(84.879.010)</u>	<u>(98.688.337)</u>
		10.915.571	9.509.832
Άλλα έσοδα	15	13.461	33.602
Έξοδα διοίκησης	16	(10.331.855)	(11.140.133)
Άλλα έξοδα	17	(2.121.392)	-
Έλλειμμα από εργασίες		(1.524.215)	(1.596.699)
Έσοδα χρηματοδότησης	19	556.010	346.206
Έξοδα χρηματοδότησης	19	(5)	(2.572)
Έλλειμμα πριν από τη φορολογία		(968.210)	(1.253.065)
Έξοδο φορολογίας	20	(163.422)	(99.166)
Έλλειμμα για το έτος		(1.131.632)	(1.352.231)

Κατάσταση συνολικών εσόδων

Έτος που έληξε στις 31 Δεκεμβρίου 2015

	Σημ.	2015 €	2014 €
Έλλειμμα για το έτος		(1.131.632)	(1.352.231)
Άλλα συνολικά έσοδα			
<i>Στοιχεία που δε θα επαναταξινομηθούν στα αποτελέσματα</i>			
Υποτίμηση/(Ανατίμηση) σχεδίου συνταξιοδότησης καθορισμένων παροχών	11	1.714.435	(1.846.932)
Άλλα συνολικά έσοδα		1.714.435	(1.846.932)
Συνολικό Πλεόνασμα/ (έλλειμμα) για το έτος		582.803	(3.199.163)

Κατάσταση μεταβολών ιδίων κεφαλαίων

Έτος που έληξε στις 31 Δεκεμβρίου 2015

	Αναγνώριση Αναλογιστικής ζημιάς €	Συσσωρευμένο Έλλειμμα €	Ολικό €
Την 1 Ιανουαρίου 2014	<u>(843.737)</u>	<u>(11.118.546)</u>	<u>(11.962.283)</u>
Συνολικά έσοδα			
Έλλειμμα για το έτος	-	(1.352.231)	(1.352.231)
Ανατίμηση σχεδίου συνταξιοδότησης καθορισμένων παροχών	<u>(1.846.932)</u>	-	<u>(1.846.932)</u>
Συνολικό έλλειμμα για το 2014	<u>(1.846.932)</u>	<u>(1.352.231)</u>	<u>(3.199.163)</u>
Στις 31 Δεκεμβρίου 2014 / 1 Ιανουαρίου 2015	<u>(2.690.669)</u>	<u>(12.470.777)</u>	<u>(15.161.446)</u>
Συνολικά έσοδα			
Έλλειμμα για το έτος	-	(1.131.632)	(1.131.632)
Υποτίμηση σχεδίου συνταξιοδότησης καθορισμένων παροχών	<u>1.714.435</u>	-	<u>1.714.435</u>
Συνολικό Πλεόνασμα/ (έλλειμμα) για το 2015	<u>1.714.435</u>	<u>(1.131.632)</u>	<u>582.803</u>
Στις 31 Δεκεμβρίου 2015	<u>(976.234)</u>	<u>(13.602.409)</u>	<u>(14.578.643)</u>

Οι σημειώσεις στις σελίδες 10 μέχρι 38 αποτελούν αναπόσπαστο μέρος αυτών των οικονομικών καταστάσεων.

Κατάσταση ταμειακών ροών

Έτος που έληξε στις 31 Δεκεμβρίου 2015

	Σημ.	2015 €	2014 €
Λειτουργικές δραστηριότητες			
Έλλειμμα πριν από τη φορολογία		(968.210)	(1.253.065)
Αναπροσαρμογές:			
Αποσβέσεις ακινήτων, εγκαταστάσεων και εξοπλισμού	7	113.659	167.910
Απόσβεση άυλων περιουσιακών στοιχείων	8	26.895	222.360
Κέρδος από πώληση ακινήτων, εγκαταστάσεων και εξοπλισμού		-	(50)
Σχέδιο συντάξεων	11	1.131.632	1.352.230
Πιστωτικοί τόκοι	19	(556.010)	(346.206)
Χρεωστικοί τόκοι	19	2	1.359
Χρεόλυση αναβαλλόμενου εισοδήματος	13	344.339	(235.948)
Διαγραφές ακινήτων, εγκαταστάσεων και εξοπλισμού		-	19
		92.307	(91.391)
Αλλαγές στο κεφάλαιο κινήσεως:			
Ποσά εισπρακτέα		16.105.017	(11.553.656)
Ποσά πληρωτέα		(2.336.684)	12.294.149
Ροή μετρητών από εργασίες		13.860.640	649.102
Πληρωμή φόρων		(163.422)	(99.166)
Καθαρά μετρητά από λειτουργικές δραστηριότητες		13.697.218	549.936
Επενδυτικές δραστηριότητες			
Πληρωμή για αγορά άυλων στοιχείων ενεργητικού	8	(4.367)	(11.389)
Πληρωμή για αγορά ακινήτων, εγκαταστάσεων και εξοπλισμού	7	(61.286)	(17.579)
Εισπραξη από πώληση ακινήτων, εγκαταστάσεων και εξοπλισμού	7	-	50
Εισπραξη τόκων	19	556.010	346.206
Καθαρά μετρητά από επενδυτικές δραστηριότητες		490.357	317.288
Χρηματοδοτικές δραστηριότητες			
Κρατική χορηγία λόγω διαγραφών πάγιων περιουσιακών στοιχείων		-	(2.852)
Πληρωμή τόκων		(2)	(1.359)
Εισφορές μελών στο σχέδιο συντάξεων		231.157	227.837
Κρατική χορηγία που εισπράχθηκε για κεφαλαιουχικές δαπάνες		65.653	28.968
Πληρωμές συντάξεων		(176.092)	(15.416)
Καθαρά μετρητά από χρηματοδοτικές δραστηριότητες		120.716	237.178
Καθαρή αύξηση σε μετρητά και ισοδύναμα μετρητών		14.308.291	1.104.402
Μετρητά και ισοδύναμα μετρητών:			
Στην αρχή του έτους		2.874.059	1.769.657
Στο τέλος του έτους	10	17.182.350	2.874.059

Οι σημειώσεις στις σελίδες 10 μέχρι 38 αποτελούν αναπόσπαστο μέρος αυτών των οικονομικών καταστάσεων.

Σημειώσεις στις οικονομικές καταστάσεις

Έτος που έληξε στις 31 Δεκεμβρίου 2015

1. Σύσταση και κύριες δραστηριότητες

Σύσταση

Ο Οργανισμός Αγροτικών Πληρωμών (ο "Οργανισμός") είναι Οργανισμός Δημοσίου Δικαίου ο οποίος ιδρύθηκε στις 27 Ιουνίου 2003 και λειτουργεί με βάση τις πρόνοιες του περί της Ίδρυσης και Λειτουργίας του Οργανισμού Αγροτικών Πληρωμών καθώς και Άλλων Συναφών θεμάτων Νόμου, Αριθμός 64(Ι) του 2003 και τροποποιήσεων αυτού και στη βάση του Κανονισμού (ΕΚ) αριθμός 1290/2005 του Ευρωπαϊκού Συμβουλίου για τη χρηματοδότηση της Κοινής Γεωργικής Πολιτικής.

Σκοπός του Οργανισμού

Σκοπός του Οργανισμού είναι η διαχείριση των κονδυλίων του Ταμείου Πληρωμών μέσα στα πλαίσια της Κοινής Αγροτικής Ανάπτυξης της Ευρωπαϊκής Ένωσης.

2. Λογιστικές πολιτικές

Οι κυριότερες λογιστικές πολιτικές που υιοθετήθηκαν στην κατάρτιση αυτών των οικονομικών καταστάσεων αναφέρονται πιο κάτω. Αυτές οι πολιτικές έχουν εφαρμοστεί με συνέπεια για όλες τις περιόδους που παρουσιάζονται σε αυτές τις οικονομικές καταστάσεις, εκτός από όπου δηλώνεται διαφορετικά.

2.1 Συμμόρφωση με τις πρόνοιες του θεσμικού πλαισίου

Από την 1 Ιανουαρίου 2015, ο Οργανισμός έχει εφαρμόσει όλες τις πρόνοιες (και σχετικές τροποποιήσεις) που έχουν καταστεί εφαρμόσιμες και έχουν επίσης εγκριθεί από την Βουλή των Αντιπροσώπων, και οι οποίες σχετίζονται με τις εργασίες του σύμφωνα με τον 'Περί της Ίδρυσης και Λειτουργίας του Οργανισμού Αγροτικών Πληρωμών καθώς και άλλων Συναφών Θεμάτων Νόμο' (64(Ι)/2003).

2.2 Βάση ετοιμασίας

Αυτές οι οικονομικές καταστάσεις έχουν καταρτιστεί σύμφωνα με τα Διεθνή Πρότυπα Χρηματοοικονομικής Αναφοράς όπως αυτά υιοθετήθηκαν από την Ευρωπαϊκή Ένωση (ΕΕ) και τις απαιτήσεις του περί της Ίδρυσης και Λειτουργίας του Οργανισμού Αγροτικών Πληρωμών καθώς και Άλλων Συναφών Θεμάτων Νόμου, Αριθμός 64(Ι) του 2003 και των τροποποιήσεων αυτού. Αυτές οι οικονομικές καταστάσεις έχουν καταρτιστεί με βάση την πολιτική του ιστορικού κόστους.

2.3 Υιοθέτηση καινούργιων και αναθεωρημένων ΔΠΧΑ

Από την 1 Ιανουαρίου 2015, ο Οργανισμός έχει εφαρμόσει όλα τα καινούργια ή αναθεωρημένα ΔΠΧΑ (και σχετικές τροποποιήσεις) που έχουν καταστεί εφαρμόσιμα και έχουν επίσης εγκριθεί από την Ευρωπαϊκή Ένωση, και τα οποία σχετίζονται με τις εργασίες του.

Σημειώσεις στις οικονομικές καταστάσεις

Έτος που έληξε στις 31 Δεκεμβρίου 2015

Η εφαρμογή αυτή δεν έχει επιφέρει σημαντικές αλλαγές στις οικονομικές καταστάσεις του Οργανισμού.

Όλα τα ΔΠΧΑ που έχουν εκδοθεί από το Συμβούλιο Διεθνών Λογιστικών Προτύπων (IASB) και τα οποία είναι εφαρμόσιμα για το έτος που έληξε στις 31 Δεκεμβρίου 2015, έχουν εγκριθεί από την ΕΕ μέσω της διαδικασίας έγκρισης που καθιέρωσε η Ευρωπαϊκή Επιτροπή, με εξαίρεση συγκεκριμένων διατάξεων του ΔΛΠ 39: "Χρηματοοικονομικά Μέσα: Αναγνώριση και Αποτίμηση" σχετικά με τη λογιστική αντιστάθμιση χαρτοφυλακίου.

Τα ακόλουθα Πρότυπα, Αναθεωρήσεις σε Πρότυπα και Διερμηνείες έχουν εκδοθεί κατά την ημερομηνία έγκρισης αυτών των οικονομικών καταστάσεων αλλά δεν είναι ακόμη εφαρμόσιμα για το έτος που έληξε στις 31 Δεκεμβρίου 2015:

	<i>Εγκρίθηκε από την ΕΕ</i>	<i>Εφαρμόζεται για ετήσιες περιόδους που ξεκινούν την ή μετά την</i>
• ΔΠΧΑ 9: "Χρηματοοικονομικά Μέσα"	Όχι	1 Ιανουαρίου 2018
• ΔΠΧΑ 14: "Κανονιστικοί Αναβαλλόμενοι Λογαριασμοί"	Όχι	1 Ιανουαρίου 2016
• ΔΠΧΑ 15: "Έσοδα από Συμβάσεις με Πελάτες".	Όχι	1 Ιανουαρίου 2018
• ΔΠΧΑ 16: "Μισθώσεις"	Όχι	1 Ιανουαρίου 2019
• Ετήσιες Βελτιώσεις στα ΔΠΧΑ Κύκλου 2012-2014	Ναι	1 Ιανουαρίου 2016
• Τροποποίηση στο ΔΠΧΑ 10, ΔΠΧΑ 12 και ΔΛΠ 28: "Επενδυτικές Οντότητες: Εφαρμόζοντας την Εξαίρεση Ενοποίησης"	Όχι	1 Ιανουαρίου 2016
• Τροποποίηση στο ΔΠΧΑ 10 και ΔΛΠ28: "Πώληση ή Συνεισφορά Περιουσιακών Στοιχείων μεταξύ Επενδυτή και Συνδεδεμένης ή της Κοινοπραξίας"	Όχι	δεν έχει καθοριστεί
• Τροποποίηση στο ΔΠΧΑ 11: "Λογιστική για Εξαγορές Συμπερόντων σε Κοινές Εργασίες"	Ναι	1 Ιανουαρίου 2016
• Τροποποίηση στο ΔΛΠ 1: "Πρωτοβουλία Γνωστοποιήσεων"	Ναι	1 Ιανουαρίου 2016
• Τροποποίηση στο ΔΛΠ7: "Πρωτοβουλία Γνωστοποιήσεων"	Όχι	1 Ιανουαρίου 2017
• Τροποποίηση στο ΔΛΠ 12: "Αναγνώριση Αναβαλλόμενης Φορολογικής Απαίτησης για Απραγματοποίητες Ζημιές"	Όχι	1 Ιανουαρίου 2017
• Τροποποίηση στο ΔΛΠ 16 και ΔΛΠ 38: "Διευκρίνιση για Αποδεχτές Μεθόδους Αποσβέσεων"	Ναι	1 Ιανουαρίου 2016
• Τροποποίηση στο ΔΛΠ 16 και ΔΛΠ 41: "Παραγωγικά Φυτά"	Ναι	1 Ιανουαρίου 2016
• Τροποποίηση στο ΔΛΠ 27: "Μέθοδος Καθαρής Θέσης στις Ξεχωριστές Οικονομικές Καταστάσεις"	Ναι	1 Ιανουαρίου 2016

Ο Επίτροπος αναμένει πως όταν τα πιο πάνω Πρότυπα ή Διερμηνείες καταστούν εφαρμόσιμα σε μελλοντικές περιόδους δεν θα έχουν σημαντική επίδραση στις οικονομικές καταστάσεις του Οργανισμού.

Σημειώσεις στις οικονομικές καταστάσεις

Έτος που έληξε στις 31 Δεκεμβρίου 2015

2.4 Ακίνητα, εγκαταστάσεις και εξοπλισμός

Τα ακίνητα, εγκαταστάσεις και εξοπλισμός παρουσιάζονται σε ιστορικό κόστος μείον συσσωρευμένες αποσβέσεις και τις οποιοσδήποτε συσσωρευμένες ζημιές απομείωσης.

Οι αποσβέσεις υπολογίζονται σύμφωνα με τη σταθερή μέθοδο ώστε να διαγραφεί το κόστος του κάθε στοιχείου ακινήτων, εγκαταστάσεων και εξοπλισμού στο διάστημα της αναμενόμενης ωφέλιμης χρήσης του. Τα ετήσια ποσοστά απόσβεσης είναι τα ακόλουθα:

	%
Μετατροπές ενοικιαζόμενων εγκαταστάσεων	20
Ηλεκτρονικοί υπολογιστές	20
Οχήματα	20
Έπιπλα, σκεύη και εξοπλισμός	10-20

Η υπολειμματική αξία και οι ωφέλιμες ζωές αναθεωρούνται και προσαρμόζονται σε κάθε ημερομηνία αναφοράς εάν αυτό θεωρηθεί αναγκαίο.

Όπου η λογιστική αξία ενός περιουσιακού στοιχείου είναι μεγαλύτερη από το υπολογιζόμενο ποσό ανάκτησης, αυτή μειώνεται αμέσως στο ποσό της ανάκτησης.

Κέρδη και ζημιές από διάθεση ακινήτων, εγκαταστάσεων και εξοπλισμού προσδιορίζονται με τη σύγκριση των εισπράξεων με τη λογιστική αξία και αναγνωρίζονται στα αποτελέσματα.

Επιδιορθώσεις, συντήρηση και ανακαινίσεις

Δαπάνες για επιδιορθώσεις και συντήρηση ακινήτων, εγκαταστάσεων και εξοπλισμού χρεώνονται στα αποτελέσματα στο έτος που προκύπτουν. Το κόστος σημαντικών βελτιώσεων και ανακαινίσεων και άλλες μεταγενέστερες δαπάνες περιλαμβάνονται στην αξία του περιουσιακού στοιχείου όταν είναι πιθανό πως θα προκύψουν μελλοντικά οικονομικά οφέλη στον Οργανισμό μεγαλύτερα από αυτά που αρχικά αναμένονταν σύμφωνα με την αρχική απόδοση του περιουσιακού στοιχείου. Οι σημαντικές βελτιώσεις και ανακαινίσεις που περιλήφθηκαν στη λογιστική αξία του περιουσιακού στοιχείου αποσβένονται κατά τη διάρκεια της υπόλοιπης ωφέλιμης ζωής του σχετικού περιουσιακού στοιχείου. Σε περίπτωση διάθεσης πάγιων περιουσιακών στοιχείων, η διαφορά του τιμήματος πώλησης και καθαρής λογιστικής αξίας χρεώνεται ή πιστώνεται στα αποτελέσματα.

2.5 Κρατικές χορηγίες

Οι Κυβερνητικές χορηγίες οι οποίες λαμβάνονται για την απόκτηση μη κυκλοφορούντων περιουσιακών στοιχείων καταχωρούνται ως αναβαλλόμενο έσοδο, το οποίο αναγνωρίζεται με τρόπο συστηματικό στα έσοδα των περιόδων της ωφέλιμης ζωής του περιουσιακού στοιχείου.

Κρατικές χορηγίες αναφορικά με έξοδα τα οποία έχουν προκύψει αναγνωρίζονται ως έσοδο όταν εισπράττονται. Αν το σχετικό έξοδο δεν έχει ακόμη προκύψει τότε αναγνωρίζονται ως αναβαλλόμενο έσοδο στην κατάσταση οικονομικής θέσης μέχρι το έξοδο να προκύψει.

Σημειώσεις στις οικονομικές καταστάσεις

Έτος που έληξε στις 31 Δεκεμβρίου 2015

2.6 Άυλα περιουσιακά στοιχεία

• Λογισμικά προγράμματα

Δαπάνες που έχουν άμεση σχέση με ξεχωριστά λογισμικά προγράμματα που ανήκουν στον Οργανισμό και που αναμένεται ότι θα δημιουργήσουν οικονομικά οφέλη που θα υπερβαίνουν τις δαπάνες για περισσότερο από ένα έτος αναγνωρίζονται ως άυλα περιουσιακά στοιχεία. Μετέπειτα τα λογισμικά προγράμματα παρουσιάζονται στο κόστος μείον συσσωρευμένες αποσβέσεις και μείον οποιαδήποτε συσσωρευμένη απομείωση στην αξία.

Δαπάνες που βελτιώνουν ή επεκτείνουν την απόδοση των λογισμικών προγραμμάτων πέραν από τις αρχικές προδιαγραφές κεφαλαιοποιούνται. Δαπάνες που σχετίζονται με τη συντήρηση λογισμικών προγραμμάτων χρεώνονται στα αποτελέσματα στο έτος που προκύπτουν.

Τα λογισμικά προγράμματα αποσβένονται σύμφωνα με τη σταθερή μέθοδο κατά τη διάρκεια της εκτιμώμενης ωφέλιμης ζωής τους, η οποία ξεκινά όταν τα λογισμικά προγράμματα είναι διαθέσιμα προς χρήση.

Τα ετήσια ποσοστά απόσβεσης είναι τα ακόλουθα:

	%
Λογισμικά προγράμματα	33 1/3

Οι αποσβέσεις τους περιλαμβάνονται στα Έξοδα διοίκησης.

2.7 Χρηματοοικονομικά μέσα

• Χρηματοοικονομικά περιουσιακά στοιχεία

Αγορές και πωλήσεις χρηματοοικονομικών περιουσιακών στοιχείων με βάση συμβόλαιο κανονικής παράδοσης αναγνωρίζονται κατά την ημερομηνία που διεξάγεται η συναλλαγή, που είναι η ημερομηνία κατά την οποία ο Οργανισμός δεσμεύεται να αγοράσει ή να πωλήσει το περιουσιακό στοιχείο. Τα χρηματοοικονομικά περιουσιακά στοιχεία αναγνωρίζονται αρχικά σε δίκαιη αξία, πλέον το κόστος συναλλαγής για όλα τα χρηματοοικονομικά περιουσιακά στοιχεία που δεν παρουσιάζονται σε δίκαιη αξία μέσω των αποτελεσμάτων.

Ένα χρηματοοικονομικό περιουσιακό στοιχείο διαγράφεται όταν:

1. εκπνεύσουν τα συμβατικά δικαιώματα επί των ταμειακών ροών του περιουσιακού στοιχείου, ή
2. διατηρούνται τα συμβατικά δικαιώματα επί των ταμειακών ροών του χρηματοοικονομικού στοιχείου, αλλά αναλαμβάνεται συμβατική υποχρέωση για την καταβολή των ταμειακών ροών σε τρίτο μέρος, ή
3. έχουν μεταβιβαστεί τα συμβατικά δικαιώματα επί των ταμειακών ροών του περιουσιακού στοιχείου ή έχει αναλάβει συμβατική υποχρέωση να καταβάλει τις ταμειακές ροές σε τρίτο μέρος, και: είτε (α) έχουν μεταβιβαστεί ουσιαστικά όλοι οι κίνδυνοι και τα οφέλη της κυριότητας του περιουσιακού στοιχείου, είτε (β) δεν έχουν ούτε μεταβιβαστεί ούτε διατηρηθεί ουσιαστικά όλοι οι κίνδυνοι και τα οφέλη της κυριότητας του περιουσιακού στοιχείου, αλλά δεν έχει διατηρηθεί ο έλεγχός του.

Σημειώσεις στις οικονομικές καταστάσεις

Έτος που έληξε στις 31 Δεκεμβρίου 2015

Ποσά εισπραχτέα

Τα εισπραχτέα ποσά αρχικά αναγνωρίζονται στη δίκαιη τους αξία πλέον το κόστος συναλλαγής και μετέπειτα αποτιμούνται σε αποσβεσμένο κόστος χρησιμοποιώντας τη μέθοδο του πραγματικού επιτοκίου.

Λοιπές απαιτήσεις

Οι λοιπές απαιτήσεις αντιπροσωπεύουν ποσά που πρέπει να ανακτηθούν και τα οποία προέκυψαν από ελέγχους μετά τη πληρωμή. Οι λοιπές απαιτήσεις παρουσιάζονται αφού αφαιρεθούν οι προβλέψεις για επισφαλείς απαιτήσεις που τυχόν θα προκύψουν από τη συνήθη διεξαγωγή των εργασιών. Πρόβλεψη για επισφαλείς απαιτήσεις γίνεται μόνο για λοιπές απαιτήσεις που τα χρέη τους θεωρούνται αμφίβολης είσπραξης. Η αναθεώρηση του κινδύνου ανάκτησης είναι συνεχής και οι υποθέσεις για υπολογισμό της πρόβλεψης επισφαλών απαιτήσεων εξετάζονται σε τακτά χρονικά διαστήματα και αναπροσαρμόζονται ανάλογα.

Ποσά εισπραχτέα από Ευρωπαϊκά Ταμεία

Τα ποσά εισπραχτέα από τα Ευρωπαϊκά Ταμεία αποτελούν το υπόλοιπο των δαπανών που έχουν δηλωθεί από τον Οργανισμό για τις πληρωμές που έγιναν στους δικαιούχους, μειωμένο κατά το ποσό των εσόδων ειδικού προορισμού που ο Οργανισμός έχει συμπεριλάβει στην ίδια δήλωση δαπανών. Η αντιστάθμιση αυτή ισοδυναμεί με είσπραξη των αντίστοιχων εσόδων.

Οι πιστώσεις ανάληψης υποχρεώσεων και οι πιστώσεις πληρωμών που προκύπτουν από τα έσοδα ειδικού προορισμού ανοίγουν από τη στιγμή κατά την οποία τα έσοδα αυτά θα διατεθούν στα κονδύλια του προϋπολογισμού, πράγμα που συμβαίνει κατά τη στιγμή της λογιστικής εγγραφής των εσόδων ειδικού προορισμού, στη διάρκεια των δύο μηνών μετά την παραλαβή των καταστάσεων που διαβιβάζει ο Οργανισμός.

• Χρηματοοικονομικές υποχρεώσεις

Οι χρηματοοικονομικές υποχρεώσεις αποτελούν υποχρεώσεις για πληρωμή με μετρητά ή άλλα χρηματοοικονομικά περιουσιακά στοιχεία. Οι χρηματοοικονομικές υποχρεώσεις καταχωρούνται αρχικά σε δίκαιη αξία, μετά την αφαίρεση των σχετικών εξόδων συναλλαγής και μετέπειτα αποτιμούνται σε αποσβεσμένο κόστος με τη μέθοδο του πραγματικού επιτοκίου.

Μια χρηματοοικονομική υποχρέωση διαγράφεται όταν εξοφλείται, ακυρώνεται ή εκπνέει.

Η διαφορά μεταξύ της λογιστικής αξίας μιας χρηματοοικονομικής υποχρέωσης που ανταλλάσσεται από μια άλλη με ουσιαστικά διαφορετικούς όρους αντιμετωπίζεται λογιστικά ως εξόφληση της αρχικής χρηματοοικονομικής υποχρέωσης και αναγνώριση νέας χρηματοοικονομικής υποχρέωσης. Διαφορές που προκύπτουν αναγνωρίζονται στα αποτελέσματα.

Σημειώσεις στις οικονομικές καταστάσεις

Έτος που έληξε στις 31 Δεκεμβρίου 2015

(i) Ποσά πληρωτέα για εφαρμογή νέων και υφιστάμενων Μέτρων

Χορηγίες οι οποίες λαμβάνονται από Ευρωπαϊκά Γεωργικά ή Εθνικά Ταμεία, για την παραχώρηση επιδοτήσεων, οι οποίες δεν έχουν πραγματοποιηθεί, αναγνωρίζονται προσωρινά ως Ποσά Πληρωτέα για την εφαρμογή νέων και υφιστάμενων Μέτρων στην κατάσταση οικονομικής θέσης, μέχρι να προκύψει η επιδότηση.

(ii) Προχορηματοδότηση ΕΓΤΑΑ Προγράμματος 2014 - 2020

Μετά την έγκριση του προγράμματος αγροτικής ανάπτυξης καταβάλλεται από την Επιτροπή μονάχα μία προχορηματοδότηση για το συγκεκριμένο πρόγραμμα. Η εν λόγω προχορηματοδότηση αντιστοιχεί περίπου στο 4% των κοινοτικών δαπανών που υπολογίζονται με βάση το 95% της συμμετοχής του ΕΓΤΑΑ στο εκάστοτε πρόγραμμα και είναι δυνατόν να κατανεμηθεί σε δύο οικονομικά έτη ανάλογα με τις διαθέσιμες πιστώσεις του προϋπολογισμού.

Εάν δεν υποβληθεί καμία δήλωση δαπανών στο πλαίσιο του προγράμματος αγροτικής ανάπτυξης εντός είκοσι τεσσάρων μηνών από την καταβολή του πρώτου τμήματος της προχορηματοδότησης, το συνολικό ποσό που έχει καταβληθεί ως προχορηματοδότηση επιστρέφεται στην Επιτροπή. Οι τόκοι τους οποίους αποφέρει η προχορηματοδότηση διατίθενται στο αντίστοιχο πρόγραμμα αγροτικής ανάπτυξης και αφαιρούνται από το ποσό που φαίνεται στην τελική δήλωση δημοσίων δαπανών. Το ποσό που έχει καταβληθεί ως προχορηματοδότηση εικαθαρίζεται κατά την περάτωση του προγράμματος αγροτικής ανάπτυξης.

(iii) Ποσά πληρωτέα προς Ευρωπαϊκά Ταμεία

Θεωρούνται ως έσοδα ειδικού προορισμού, κατ'αναλογία προς τα ποσά που εισπράττονται λόγω παρατυπιών ή αβλεψιών:

α) καταβλητέα στον κοινοτικό προϋπολογισμό ποσά τα οποία εισπράχθηκαν ως ποινές ή κυρώσεις σύμφωνα με τους ειδικούς κανόνες που προβλέπονται στην κατά τομείς γεωργική νομοθεσία

β) ποσά τα οποία αντιστοιχούν σε μειώσεις ή αποκλεισμούς πληρωμών που εφαρμόστηκαν σύμφωνα με τους κανόνες της πολλαπλής συμμόρφωσης.

(iii) Άλλες υποχρεώσεις

Οι άλλες υποχρεώσεις αρχικά αποτιμώνται στην δίκαιη αξία τους και μεταγενέστερα αποτιμώνται στο αποσβεσμένο κόστος με την χρησιμοποίηση της μεθόδου του πραγματικού επιτοκίου. Στην περίπτωση που οι υποχρεώσεις αυτές είναι βραχυπρόθεσμες ως δίκαιη αξία θεωρείται το οφειλόμενο ποσό χωρίς προεξόφληση.

2.8 Μετρητά και ισοδύναμα μετρητών

Τα μετρητά και ισοδύναμα μετρητών περιλαμβάνουν μετρητά στο ταμείο και καταθέσεις όψεως. Ο Οργανισμός θεωρεί ως ισοδύναμα μετρητών όλα τα βραχυπρόθεσμα άμεσα ρευστοποιήσιμα στοιχεία με λήξη μέχρι τρεις μήνες.

Σημειώσεις στις οικονομικές καταστάσεις

Έτος που έληξε στις 31 Δεκεμβρίου 2015

2.9 Απομείωση στην αξία των μη χρηματοοικονομικών περιουσιακών στοιχείων

Σε κάθε ημερομηνία αναφοράς, ο Οργανισμός εξετάζει τη λογιστική αξία των ενσώματων και άυλων περιουσιακών στοιχείων με καθορισμένη ωφέλιμη ζωή για να προσδιορίσει αν υπάρχει ένδειξη ότι αυτά τα περιουσιακά στοιχεία έχουν υποστεί ζημιά απομείωσης. Αν υπάρχει οποιαδήποτε τέτοια ένδειξη, το ανακτήσιμο ποσό του περιουσιακού στοιχείου εκτιμάται για να καθορισθεί ο βαθμός της ζημιάς απομείωσης (αν υπάρχει). Όταν δεν είναι δυνατό να εκτιμηθεί η ανακτήσιμη αξία ενός επί μέρους περιουσιακού στοιχείου, ο Οργανισμός εκτιμά την ανακτήσιμη αξία της μονάδας δημιουργίας ταμειακών ροών στην οποία ανήκει το περιουσιακό στοιχείο.

Ζημιά απομείωσης αναγνωρίζεται για το ποσό που η λογιστικής αξία ενός περιουσιακού στοιχείου (ή μιας ΜΔΤΡ) υπερβαίνει την ανακτήσιμη του αξία. Η ανακτήσιμη αξία είναι το μεγαλύτερο ποσό μεταξύ της δίκαιης αξίας μειωμένης κατά τα έξοδα πώλησης και της αξίας χρήσης (παρούσα αξία εκτιμώμενων μελλοντικών ταμειακών ροών) του περιουσιακού στοιχείου (ή της ΜΔΤΡ). Μια ζημιά απομείωσης αναγνωρίζεται αμέσως στα αποτελέσματα.

2.10 Προβλέψεις

Οι προβλέψεις αναγνωρίζονται όταν ο Οργανισμός έχει μια παρούσα νομική ή τεκμαιρόμενη υποχρέωση που προκύπτει από προηγούμενα γεγονότα, είναι πιθανό να υπάρξει ροή περιουσιακών στοιχείων για εξόφληση αυτής της υποχρέωσης, και το ποσό της υποχρέωσης μπορεί να υπολογιστεί αξιόπιστα. Όταν ο Οργανισμός αναμένει η πρόβλεψη να αποπληρωθεί, για παράδειγμα με βάση ένα ασφαλιστικό συμβόλαιο, η αποπληρωμή αναγνωρίζεται ως ξεχωριστό περιουσιακό στοιχείο μόνο όταν η αποπληρωμή είναι σχεδόν βεβαία.

Σημειώσεις στις οικονομικές καταστάσεις

Έτος που έληξε στις 31 Δεκεμβρίου 2015

2.11 Εισοδήματα

- **Έσοδα από κρατικές χορηγίες**

Η κρατική χορηγία προς τον Οργανισμό για την κάλυψη των λειτουργικών δαπανών αναγνωρίζεται στα έσοδα της ίδιας περιόδου που επιβαρύνθηκε με τις δαπάνες αυτές. Σε περίπτωση που καταβάλλεται στον Οργανισμό ποσό μεγαλύτερο των συνολικών λειτουργικών δαπανών που έχουν διενεργηθεί, αφαιρούμενων άλλων εσόδων του Οργανισμού, η διαφορά περιλαμβάνεται στην κατάσταση οικονομικής θέσης του έτους ως "Ποσά για κάλυψη μελλοντικών εξόδων λειτουργίας" (αναβαλλόμενο εισόδημα).

Η κρατική χορηγία προς τον Οργανισμό για επενδύσεις σε αποσβέσιμα περιουσιακά στοιχεία, αναγνωρίζεται ως έσοδο στις περιόδους που επιβαρύνονται με τις αποσβέσεις αυτών των στοιχείων και η αναγνώριση τους γίνεται αναλογικά με τις αποσβέσεις που χρεώνονται.

Τα ποσά που καταβάλλονται στον Οργανισμό από εθνικούς πόρους, από το Ευρωπαϊκό Γεωργικό Ταμείο Εγγυήσεων (ΕΓΤΕ) και Ευρωπαϊκό Γεωργικό Ταμείο Αγροτικής Ανάπτυξης (ΕΓΤΑΑ), αναγνωρίζονται ως εισόδημα του έτους στην έκταση που έχουν διατεθεί για τη διενέργεια πληρωμών των σχετικών επιδοτήσεων. Σε περίπτωση που καταβάλλεται στον Οργανισμό ποσό μεγαλύτερο των συνολικών πληρωμών που έχουν διενεργηθεί, η διαφορά περιλαμβάνεται στην κατάσταση οικονομικής θέσης του έτους ως "Ποσά πληρωτέα για εφαρμογή νέων και υφιστάμενων μέτρων" (αναβαλλόμενο εισόδημα).

- **Πιστωτικοί τόκοι**

Πιστωτικοί τόκοι αναγνωρίζονται κατ' αναλογία χρόνου, χρησιμοποιώντας τη μέθοδο του πραγματικού επιτοκίου.

Σημειώσεις στις οικονομικές καταστάσεις

Έτος που έληξε στις 31 Δεκεμβρίου 2015

2.12 Κόστος παροχών συνταξιοδότησης

Οι συνεισφορές σε κρατικά προγράμματα ή οργανισμούς συνταξιοδότησης (π.χ. Κυβερνητικό Ταμείο Κοινωνικών Ασφαλίσεων) αντιμετωπίζονται όπως οι συνεισφορές σε προγράμματα καθορισμένων συνεισφορών, όταν οι υποχρεώσεις του Οργανισμού προς τους οργανισμούς αυτούς είναι ισοδύναμες με αυτές που προκύπτουν από τα προγράμματα καθορισμένων συνεισφορών λόγω αποχώρησης. Οι συνεισφορές του Οργανισμού διαγράφονται στην περίοδο που σχετίζονται και περιλαμβάνονται στο κόστος προσωπικού. Ο Οργανισμός δεν έχει οποιαδήποτε νομική ή τεκμαιρόμενη υποχρέωση για να πληρώσει επιπλέον συνεισφορές εάν το κυβερνητικό σχέδιο δεν κατέχει αρκετά περιουσιακά στοιχεία για να πληρώσει σε όλους τους υπαλλήλους τα ωφελήματα που αναλογούν στις υπηρεσίες τους κατά τη διάρκεια της τρέχουσας και των προηγούμενων περιόδων.

Ο Οργανισμός λειτουργεί Σχέδιο Συντάξεων για τους μόνιμους και έκτακτους υπαλλήλους του, βασιζόμενο πάνω στις συντάξιμες απολαβές και τα χρόνια υπηρεσίας (σχέδιο καθορισμένων παροχών). Ο Οργανισμός δεν έχει προβεί μέχρι σήμερα σε οποιεσδήποτε εισφορές.

Για μεταβίβαση της σύνταξης σε περίπτωση θανάτου, γίνονται εισφορές από τους υπαλλήλους με ποσοστό 0,75% επί των συντάξιμων απολαβών τους μέχρι το ύψος των ασφαλιστέων αποδοχών και 1,75% πάνω στο υπόλοιπο ποσό των συντάξιμων απολαβών πέραν των ασφαλιστέων αποδοχών. Από την 1 Οκτωβρίου 2011 η πιο πάνω εισφορά έχει τροποποιηθεί σε 2% επί των συντάξιμων απολαβών, ενώ παράλληλα, από την ίδια ημερομηνία οι μόνιμοι υπάλληλοι εισφέρουν 3% επί των συντάξιμων απολαβών τους για σκοπούς σύνταξης.

Στα σχέδια καθορισμένων παροχών καθορίζεται ένα εφάπαξ ποσό, πληρωτέο με τον τερματισμό των υπηρεσιών των υπαλλήλων λαμβάνοντας υπόψη παράγοντες, όπως τα χρόνια υπηρεσίας και το μισθό του υπαλλήλου. Το κόστος των παροχών αυτών προσδιορίζεται με τη χρήση της μεθόδου της προβεβλημένης πιστωτικής μονάδας με βάση τις εκτιμήσεις αναλογιστικών μελετών, οι οποίες πραγματοποιούνται σε κάθε ημερομηνία αναφοράς. Τα αναλογιστικά κέρδη ή ζημιές αναγνωρίζονται στα άλλα συνολικά έσοδα καθώς προκύπτουν.

Το κόστος υπηρεσίας και το κόστος τόκου αναγνωρίζονται στα αποτελέσματα.

Η λογιστική αξία της υποχρέωσης για καθορισμένες παροχές αντιπροσωπεύει την παρούσα αξία της υποχρέωσης καθορισμένων παροχών.

2.13 Αναγνώριση εξόδων

Οι πληρωμές σε δικαιούχους αναγνωρίζονται στις οικονομικές καταστάσεις ως έξοδα κατά το έτος όπου εγκρίνονται οι πληρωμές.

Τα λειτουργικά έξοδα αναγνωρίζονται στις οικονομικές καταστάσεις με βάση τη λογιστική πολιτική των δεδουλευμένων εξόδων.

Σημειώσεις στις οικονομικές καταστάσεις

Έτος που έληξε στις 31 Δεκεμβρίου 2015

2.14 Κόστος δανεισμού

Το κόστος δανεισμού επιβαρύνει τα αποτελέσματα της χρήσης μέσα στην οποία προκύπτει.

Τα κόστη δανεισμού περιλαμβάνουν έξοδα τόκων στη βάση τειμαρτών επιτοκίων σε σχέση με τραπεζικές υπεραναλήψεις, καθώς επίσης και άλλες τραπεζικές χρεώσεις.

2.15 Νόμισμα λειτουργίας και παρουσίασης

Τα στοιχεία που περιλαμβάνονται στις οικονομικές καταστάσεις του Οργανισμού αποτιμούνται χρησιμοποιώντας το νόμισμα του κύριου οικονομικού περιβάλλοντος μέσα στο οποίο λειτουργεί ο Οργανισμός ("το νόμισμα λειτουργίας")

Οι οικονομικές καταστάσεις παρουσιάζονται σε Ευρώ (€), το οποίο είναι το νόμισμα λειτουργίας και παρουσίασης του Οργανισμού.

2.16 Συγκριτικές πληροφορίες

Ο Οργανισμός έχει κάνει αναπροσαρμογές στα συγκριτικά ποσά ως ακολούθως:

- Επαναταξινόμηση από τα 'Ποσά πληρωτέα για εφαρμογή νέων και υφιστάμενων Μέτρων' στην 'Προχρηματοδότηση του Προγρ. ΕΓΤΑΑ 2007-2013' ποσού ύψους €11.376.650. Η αναπροσαρμογή εφαρμόστηκε για καλύτερη παρουσίαση στις Οικονομικές καταστάσεις ως προς την σύγκριση τους με την 'Προχρηματοδότηση του Προγρ. ΕΓΤΑΑ 2014-2020' η οποία έχει αναγνωριστεί κατά το τρέχον έτος.

Ο Οργανισμός δεν παρουσιάζει τρίτη κατάσταση οικονομικής θέσης κατά την 1 Ιανουαρίου 2014 καθώς η οικονομική θέση στην ημερομηνία αυτή δεν επηρεάζεται από τις πιο πάνω αναπροσαρμογές, και παραμένει αμετάβλητη σε σχέση με τις προηγούμενες δημοσιευμένες οικονομικές καταστάσεις.

3. Σημαντικές λογιστικές εκτιμήσεις και άσκηση κρίσης

Η κατάρτιση των οικονομικών καταστάσεων σύμφωνα με τα ΔΠΧΑ απαιτεί τη χρήση ορισμένων σημαντικών λογιστικών εκτιμήσεων και την άσκηση κρίσης από τη διεύθυνση στην διαδικασία εφαρμογής των λογιστικών πολιτικών του Οργανισμού. Επίσης απαιτείται η χρήση υπολογισμών και υποθέσεων που επηρεάζουν τα αναφερθέντα ποσά των περιουσιακών στοιχείων και υποχρεώσεων, τη γνωστοποίηση ενδεχόμενων απαιτήσεων και υποχρεώσεων κατά την ημερομηνία των οικονομικών καταστάσεων και τα αναφερθέντα ποσά εισοδημάτων και εξόδων κατά τη διάρκεια του υπό αναφορά έτους. Παρά το γεγονός ότι αυτοί οι υπολογισμοί βασίζονται στην καλύτερη δυνατή γνώση της διεύθυνσης του Οργανισμού σε σχέση με τις τρέχουσες συνθήκες και ενέργειες, τα πραγματικά αποτελέσματα μπορεί τελικά να διαφέρουν από αυτούς τους υπολογισμούς.

Οι λογιστικοί υπολογισμοί και εκτιμήσεις αξιολογούνται σε συνεχή βάση και βασίζονται στην ιστορική εμπειρία και σε άλλους παράγοντες, συμπεριλαμβανομένων προσδοκιών σχετικά με μελλοντικά γεγονότα που πιστεύεται ότι είναι λογικά σύμφωνα με τις περιστάσεις.

Σημειώσεις στις οικονομικές καταστάσεις

Έτος που έληξε στις 31 Δεκεμβρίου 2015

3.1 Σημαντική άσκηση κρίσης από τη διεύθυνση

Πιο κάτω παραθέτονται οι σημαντικές κρίσεις που ασκούνται από τη διεύθυνση για την εφαρμογή των λογιστικών πολιτικών του Οργανισμού που έχουν τη μεγαλύτερη επίπτωση στις οικονομικές καταστάσεις:

Τρέγουσες οικονομικές συνθήκες

Έχει γίνει αξιολόγηση από τον Επίτροπο κατά πόσον οποιεσδήποτε προβλέψεις απομείωσης κρίνονται αναγκαίες για οποιαδήποτε από τα περιουσιακά στοιχεία, είτε χρηματοοικονομικής φύσης ή μη, με την εξέταση της οικονομικής κατάστασης και των προοπτικών κατά την ημερομηνία αναφοράς. Με βάση την αξιολόγηση που έγινε, οποιεσδήποτε επιπρόσθετες προβλέψεις ή χρεώσεις απομείωσης θεωρούνται ως μη αναγκαίες κατά την ημερομηνία αναφοράς.

Προβλέψεις

Η διεύθυνση ασκεί σημαντική κρίση εξετάζοντας κατά πόσο από μια συγκεκριμένη κατάσταση απορρέει μια παρούσα υποχρέωση και στον προσδιορισμό της πιθανότητας μια τέτοια υποχρέωση να οδηγήσει σε ειρική οικονομικών πηγών. Με βάση αυτά τα συμπεράσματα αποφασίζεται κατά πόσο θα αναγνωριστεί πρόβλεψη για υποχρέωση στην κατάσταση οικονομικής θέσης.

3.2 Αβεβαιότητα εκτιμήσεων

Ο Οργανισμός κάνει υπολογισμούς και παραδοχές σε σχέση με το μέλλον. Ως αποτέλεσμα οι λογιστικοί υπολογισμοί σπανίως ισούνται με τα πραγματικά αποτελέσματα. Οι υπολογισμοί και οι παραδοχές που πιθανόν να προκαλέσουν ουσιώδη αναπροσαρμογή στη λογιστική αξία περιουσιακών στοιχείων και υποχρεώσεων κατά το επόμενο οικονομικό έτος παρουσιάζονται πιο κάτω:

Ωφέλιμες ζωές περιουσιακών στοιχείων

Ο Επίτροπος εξετάζει την ωφέλιμη ζωή των περιουσιακών στοιχείων σε κάθε ημερομηνία αναφοράς και τις αναθεωρεί όπου είναι αναγκαίο έτσι ώστε οι ωφέλιμες ζωές να αντιπροσωπεύουν την αναμενόμενη εκμετάλλευση των περιουσιακών στοιχείων του Οργανισμού. Τα πραγματικά αποτελέσματα ωστόσο, πιθανόν να διαφέρουν λόγω τεχνολογικής φθοράς, κακής χρήσης και άλλων παραγόντων που δεν είναι εύκολα προβλέψιμοι.

Ωφελήματα αφυπηρέτησης

Το κόστος ωφελημάτων για τα προγράμματα καθορισμένων παροχών υπολογίζεται με βάση αναλογιστικές εκτιμήσεις, κατά τις οποίες χρησιμοποιούνται παραδοχές για τους προεξοφλητικούς συντελεστές, τα ποσοστά μακροπρόθεσμης απόδοσης των επενδύσεων, το ρυθμό αύξησης των μισθών, τα ποσοστά θνησιμότητας και τις μελλοντικές αυξήσεις στα ωφελήματα αφυπηρέτησης όπου είναι αναγκαίο. Ο Οργανισμός κάνει αυτές τις παραδοχές βασιζόμενος σε προσδοκίες της αγοράς κατά την ημερομηνία αναφοράς χρησιμοποιώντας τις καλύτερες εκτιμήσεις για κάθε παράμετρο, καλύπτοντας την περίοδο κατά την οποία η υποχρέωση θα διακανονιστεί. Λόγω της μακροχρόνιας φύσης των προγραμμάτων, οι παραδοχές αυτές υπόκεινται σε σημαντική αβεβαιότητα.

Σημειώσεις στις οικονομικές καταστάσεις

Έτος που έληξε στις 31 Δεκεμβρίου 2015

4. Χρηματοοικονομικά περιουσιακά στοιχεία και υποχρεώσεις

4.1. Λογιστική αξία

Η λογιστική αξία των χρηματοοικονομικών περιουσιακών στοιχείων και υποχρεώσεων όπως περιλαμβάνονται στην κατάσταση οικονομικής θέσης είναι ως εξής:

		2015	2014
		€	€
<u>Χρηματοοικονομικά περιουσιακά στοιχεία</u>	Σημ.		
Μετρητά και εισπρακτέα	9, 10	<u>28.528.693</u>	<u>30.341.088</u>
		<u>28.528.693</u>	<u>30.341.088</u>
<u>Χρηματοοικονομικές υποχρεώσεις</u>			
Σε αποσβεσμένο κόστος	12	<u>24.723.412</u>	<u>29.563.528</u>
		<u>24.723.412</u>	<u>29.563.528</u>

4.2. Δίκαιες αξίες

Οι δίκαιες αξίες των χρηματοοικονομικών περιουσιακών στοιχείων και υποχρεώσεων του Οργανισμού που αποτιμούνται σε αποσβεσμένο κόστος είναι περίπου οι ίδιες όπως και τα ποσά που εμφανίζονται στην κατάσταση οικονομικής θέσης.

5. Διαχείριση χρηματοοικονομικού κινδύνου

Ο Οργανισμός εκτίθεται σε κίνδυνο επιτοκίου, πιστωτικό κίνδυνο και κίνδυνο ρευστότητας που προκύπτουν από τα χρηματοοικονομικά μέσα που διαθέτει.

Ο Επίτροπος έχει τη συνολική ευθύνη για την υιοθέτηση και επίβλεψη του πλαισίου διαχείρισης των χρηματοοικονομικών κινδύνων του Οργανισμού.

Οι πολιτικές διαχείρισης χρηματοοικονομικών κινδύνων του Οργανισμού υιοθετούνται για να εντοπίζονται και να αναλύονται οι κίνδυνοι που αντιμετωπίζει ο Οργανισμός, να θέτει κατάλληλα όρια κινδύνων και ελέγχων, να παρακολουθεί τους κινδύνους και να τηρεί τα όρια αυτά. Οι πολιτικές και τα συστήματα διαχείρισης χρηματοοικονομικών κινδύνων αναθεωρούνται συχνά για να αντανακλούν τις αλλαγές στις οικονομικές συνθήκες και στις δραστηριότητες του Οργανισμού.

Σημειώσεις στις οικονομικές καταστάσεις

Έτος που έληξε στις 31 Δεκεμβρίου 2015

5.1 Κίνδυνος επιτοκίου

Ο κίνδυνος επιτοκίου είναι ο κίνδυνος όπου η αξία των χρηματοοικονομικών μέσων διακυμαίνεται εξαιτίας αλλαγών στα επιτόκια της αγοράς.

Ανάλυση ευαισθησίας

Πιθανές μεταβολές των επιτοκίων στις 31 Δεκεμβρίου 2015 δεν θα είχαν ως αποτέλεσμα την οποιαδήποτε σημαντική αύξηση / (μείωση) στα αποτελέσματα και στα άλλα συνολικά έσοδα.

5.2 Πιστωτικός κίνδυνος

Ο πιστωτικός κίνδυνος προκύπτει όταν η αδυναμία των συμβαλλομένων μερών να εξοφλήσουν τις υποχρεώσεις τους θα μπορούσε να μειώσει το ποσό των μελλοντικών ταμειακών εισροών από χρηματοοικονομικά περιουσιακά στοιχεία κατά την ημερομηνία αναφοράς. Ο Οργανισμός παρακολουθεί σε συνεχή βάση τη χρονολογική κατάσταση των εισπρακτέων. Επίσης, ο Οργανισμός εφαρμόζει διαδικασίες που περιορίζουν την έκθεση του σε πιστωτικό κίνδυνο σε σχέση με κάθε χρηματοδοτικό οργανισμό, λαμβάνοντας υπόψη μαζί με άλλους παράγοντες την πιστοληπτική διαβάθμιση των τραπεζών στις οποίες διατηρούνται οι καταθέσεις. Πληροφόρηση για την πιστωτική αξιοπιστία αυτών των τραπεζών παρέχεται στη σημείωση 10.

Η λογιστική αξία των χρηματοοικονομικών περιουσιακών στοιχείων αντιπροσωπεύει τη μέγιστη έκθεση στο πιστωτικό κίνδυνο. Η μέγιστη έκθεση σε πιστωτικό κίνδυνο κατά την ημερομηνία αναφοράς, χωρίς να λαμβάνονται υπόψη οποιεσδήποτε εγγυήσεις έχουν ληφθεί, ήταν:

	2015 €	2014 €
Χρεώστες	3.131.818	3.370.500
Άλλα εισπρακτέα	8.167	8.658
Ευρωπαϊκά Γεωργικά Ταμεία	8.206.358	24.087.871
Τραπεζικές καταθέσεις	<u>17.180.250</u>	<u>2.871.959</u>
	<u>28.526.593</u>	<u>30.338.988</u>

Σημειώσεις στις οικονομικές καταστάσεις

Έτος που έληξε στις 31 Δεκεμβρίου 2015

5.3 Κίνδυνος ρευστότητας

Ο κίνδυνος ρευστότητας είναι ο κίνδυνος που προκύπτει όταν η λήξη των περιουσιακών στοιχείων και υποχρεώσεων δε συμπίπτουν. Όταν οι λήξεις δε συμπίπτουν, μπορεί να αυξηθεί ο κίνδυνος ζημιών. Ο Οργανισμός εφαρμόζει διαδικασίες με σκοπό την ελαχιστοποίηση τέτοιων ζημιών όπως η διατήρηση ικανοποιητικών ποσών μετρητών και άλλων περιουσιακών στοιχείων με υψηλή ρευστότητα και με το να διατηρεί ένα ικανοποιητικό ποσό σε δεσμευμένες πιστωτικές διευκολύνσεις.

Ο ακόλουθοι πίνακες παρουσιάζουν την αναμενόμενη χρονολογική λήξη των χρηματοοικονομικών υποχρεώσεων του Οργανισμού. Οι πίνακες έχουν ετοιμαστεί με βάση τις συμβατικές μη-προεξοφλημένες ταμειακές ροές των χρηματοοικονομικών υποχρεώσεων και βάση της ενωρίτερης ημερομηνίας κατά την οποία ο Οργανισμός μπορεί να υποχρεωθεί να πληρώσει.

31 Δεκεμβρίου 2015	Συμβατικές					Πέραν των 5 ετών
	Λογιστική αξία €	ταμειακές ροές €	εντός 1 έτους €	1-2 έτη €	2-5 έτη €	
Ποσά πληρωτέα	24.723.412	24.723.412	24.723.412	-	-	-
	<u>24.723.412</u>	<u>24.723.412</u>	<u>24.723.412</u>	<u>-</u>	<u>-</u>	<u>-</u>

31 Δεκεμβρίου 2014	Συμβατικές					Πέραν των 5 ετών
	Λογιστική αξία €	ταμειακές ροές €	εντός 1 έτους €	1-2 έτη €	2-5 έτη €	
Ποσά πληρωτέα	29.563.528	29.563.528	29.563.528	-	-	-
	<u>29.563.528</u>	<u>29.563.528</u>	<u>29.563.528</u>	<u>-</u>	<u>-</u>	<u>-</u>

6. Διαχείριση άλλων κινδύνων

6.1 Λειτουργικός κίνδυνος

Ο λειτουργικός κίνδυνος είναι ο κίνδυνος που απορρέει από αδυναμία των συστημάτων τεχνολογίας και ελέγχων του Οργανισμού καθώς και ο κίνδυνος που προέρχεται από ανθρώπινο λάθος και φυσικές καταστροφές. Τα συστήματα του Οργανισμού ελέγχονται, συντηρούνται και αναβαθμίζονται επί συνεχούς βάσεως.

6.2 Κίνδυνος συμμόρφωσης

Ο κίνδυνος συμμόρφωσης είναι ο κίνδυνος χρηματικής απώλειας, συμπεριλαμβανομένης και απώλειας από πρόστιμα και άλλες ποινές, που απορρέει από τη μη συμμόρφωση με τους Νόμους και κανονισμούς της Πολιτείας και της Ευρωπαϊκής Επιτροπής. Ο κίνδυνος αυτός περιορίζεται σε μεγάλο βαθμό μέσω της εποπτείας που ασκείται από τον Επίτροπο, αλλά και μέσω άλλων ασφαλιστικών διελκείδων που εφαρμόζει ο Οργανισμός.

Σημειώσεις στις οικονομικές καταστάσεις

Έτος που έληξε στις 31 Δεκεμβρίου 2015

6.3 Οικονομικό περιβάλλον

Το γενικότερο οικονομικό περιβάλλον που επικρατεί στην Κύπρο και διεθνώς ενδέχεται να επηρεάσει σε σημαντικό βαθμό τις δραστηριότητες του Οργανισμού. Η Κυπριακή οικονομία έχει επηρεαστεί αρνητικά από την κρίση στον Κυπριακό τραπεζικό τομέα σε συνδυασμό με τη μη δυνατότητα της Κυπριακής Δημοκρατίας να αντλήσει δανεισμό από τις διεθνείς χρηματαγορές.

Τα γεγονότα αυτά οδήγησαν σε διαπραγματεύσεις της Κυπριακής Δημοκρατίας με την Ευρωπαϊκή Επιτροπή, την Ευρωπαϊκή Κεντρική Τράπεζα και το Διεθνές Νομισματικό Ταμείο (η «Τρόικα»), για οικονομική στήριξη, οι οποίες κατέληξαν σε επίτευξη συμφωνίας και λήψη απόφασης από το Eurogroup στις 25 Μαρτίου 2013. Οι αποφάσεις αφορούσαν την διαμόρφωση ενός προγράμματος οικονομικής προσαρμογής για τη χώρα που συνεπάγεται την παροχή οικονομικής βοήθειας ύψους € 10 δισεκατομμύρια, οι εκταμιεύσεις της οποίας υπόκεινται σε συνεχή αξιολόγηση από την Τρόικα. Επιπλέον, η απόφαση συμπεριλάμβανε την αναδιάρθρωση των δυο μεγαλύτερων τραπεζών στην Κύπρο μέσω Διάσωσης με Ίδια Μέσα. Κατά τη διάρκεια του 2014, ο τραπεζικός τομέας στην Κύπρο ανέλαβε σημαντικά μέτρα πριν και μετά την πανευρωπαϊκή συνολική αξιολόγηση η οποία αποτελείτο από ενδελεχείς ελέγχους ποιότητας του ενεργητικού και προσομοιώσεις ακραίων καταστάσεων και ως εκ τούτου έχει επαρκώς ανακεφαλαιοποιηθεί. Παρ'όλα αυτά ο τραπεζικός τομέας εξακολουθεί να αντιμετωπίζει προκλήσεις που τίθενται από το υψηλό επίπεδο των μη εξυπηρετούμενων δανείων και η διαθεσιμότητα πιστωτικών διευκολύνσεων παραμένει περιορισμένη.

Η αβέβαιη οικονομική κατάσταση στην Κύπρο, όπως αυτή περιγράφεται πιο πάνω, θα μπορούσαν να επηρεάσουν:

1. την ικανότητα των εμπορικών και άλλων χρεωστών του Οργανισμού να αποπληρώσουν τα οφειλόμενα προς τον Οργανισμό ποσά, και
2. τις προβλέψεις της Διεύθυνσης του Οργανισμού για τις αναμενόμενες ταμειακές ροές σχετικά με την αξιολόγηση απομείωσης για χρηματοοικονομικά και μη χρηματοοικονομικά περιουσιακά στοιχεία.

Η Διεύθυνση δεν είναι σε θέση να προβλέψει όλες τις εξελίξεις που θα μπορούσαν να έχουν αντίκτυπο στην κυπριακή οικονομία και, κατά συνέπεια, ποια επίδραση, αν υπάρχει, θα μπορούσαν να έχουν στη μελλοντική χρηματοοικονομική επίδοση, τις ταμειακές ροές και την οικονομική κατάσταση του Οργανισμού.

Η Διεύθυνση εκτιμά ότι λαμβάνει όλα τα αναγκαία μέτρα για τη διατήρηση της βιωσιμότητας και της επέκτασης των εργασιών του Οργανισμού στο παρόν επιχειρηματικό και οικονομικό περιβάλλον.

Σημειώσεις στις οικονομικές καταστάσεις

Έτος που έληξε στις 31 Δεκεμβρίου 2015

7. Ακίνητα, εγκαταστάσεις και εξοπλισμός

	Μετατροπές ενοικιαζόμενων εγκαταστάσεων €	Ηλεκτρονικοί υπολογιστές €	Οχήματα €	Έπιπλα, σειδή και εξοπλισμός €	Ολικό €
Κόστος					
Την 1 Ιανουαρίου 2014	216.248	1.042.746	440.956	1.563.756	3.263.706
Προσθήκες	-	14.168	-	3.411	17.579
Διαγραφές	-	-	-	(2.852)	(2.852)
Στις 31 Δεκεμβρίου 2014 / 1 Ιανουαρίου 2015	216.248	1.056.914	440.956	1.564.315	3.278.433
Προσθήκες	-	57.491	-	3.795	61.286
Στις 31 Δεκεμβρίου 2015	216.248	1.114.405	440.956	1.568.110	3.339.719
Αποσβέσεις					
Την 1 Ιανουαρίου 2014	204.006	911.559	424.339	1.345.714	2.885.618
Χρέωση για το έτος	5.598	66.058	9.970	86.284	167.910
Διαγραφές	-	-	-	(2.833)	(2.833)
Στις 31 Δεκεμβρίου 2014 / 1 Ιανουαρίου 2015	209.604	977.617	434.309	1.429.165	3.050.695
Χρέωση για το έτος	3.676	45.523	6.647	57.813	113.659
Στις 31 Δεκεμβρίου 2015	213.280	1.023.140	440.956	1.486.978	3.164.354
Καθαρή λογιστική αξία					
Στις 31 Δεκεμβρίου 2015	2.968	91.265	-	81.132	175.365
Στις 31 Δεκεμβρίου 2014	6.644	79.297	6.647	135.150	227.738

Οι αποσβέσεις για το έτος έχουν αναγνωριστεί στα αποτελέσματα ως ακολούθως:

	2015 €	2014 €
Έξοδα διοίκησης	113.659	167.910
Σύνολο	113.659	167.910

Στην κατάσταση ταμειακών ροών οι εισπράξεις από πώληση ακινήτων, εγκαταστάσεων και εξοπλισμού περιλαμβάνουν:

	2015 €	2014 €
Κέρδος από πώληση ακινήτων, εγκαταστάσεων και εξοπλισμού (Σημ.15)	-	50
Σύνολο	-	50

Σημειώσεις στις οικονομικές καταστάσεις

Έτος που έληξε στις 31 Δεκεμβρίου 2015

8. Άυλα περιουσιακά στοιχεία

	Λογισμικά προγράμματα €
Κόστος	
Την 1 Ιανουαρίου 2014	2.547.049
Προσθήκες	<u>11.389</u>
Στις 31 Δεκεμβρίου 2014 / 1 Ιανουαρίου 2015	2.558.438
Προσθήκες	<u>4.367</u>
Στις 31 Δεκεμβρίου 2015	2.562.805
Αποσβέσεις	
Την 1 Ιανουαρίου 2014	2.290.410
Χρέωση για το έτος	<u>222.360</u>
Στις 31 Δεκεμβρίου 2014 / 1 Ιανουαρίου 2015	2.512.770
Χρέωση για το έτος	<u>26.895</u>
Στις 31 Δεκεμβρίου 2015	2.539.665
Καθαρή λογιστική αξία	
Στις 31 Δεκεμβρίου 2015	<u>23.140</u>
Στις 31 Δεκεμβρίου 2014	<u>45.668</u>

Οι αποσβέσεις για το έτος έχουν αναγνωρισθεί στα αποτελέσματα ως ακολούθως:

	2015	2014
	€	€
Έξοδα διοίκησης	<u>26.895</u>	<u>222.360</u>
Σύνολο	<u>26.895</u>	<u>222.360</u>

Σημειώσεις στις οικονομικές καταστάσεις

Έτος που έληξε στις 31 Δεκεμβρίου 2015

9. Ποσά εισπρακτέα

	2015	2014
	€	€
<u>Χρηματοοικονομικά στοιχεία</u>		
Χρεώστες	3.519.316	3.753.827
Άλλα ποσά εισπρακτέα	8.167	8.658
Μείον: Πρόβλεψη για ζημιές απομείωσης	(387.498)	(383.327)
Ευρωπαϊκό Γεωργικό Ταμείο Εγγυήσεων	-	14.902.090
Ευρωπαϊκό Γεωργικό Ταμείο Αγροτικής Ανάπτυξης	8.206.358	9.185.781
	<u>11.346.343</u>	<u>27.467.029</u>
<u>Μη χρηματοοικονομικά στοιχεία</u>		
Προπληρωμές εξόδων	294.006	278.337
Προκαταβολές ενοικίων	45.563	45.563
Φορολογία εισπρακτέα	144.088	144.088
	<u>11.830.000</u>	<u>27.935.017</u>

Η δίκαιη αξία των εμπορικών και άλλων εισπρακτέων που έχουν λήξει εντός ενός έτους είναι περίπου η ίδια με τη λογιστική τους αξία.

9.1 Μη ληξιπρόθεσμα και μη απομειωμένα υπόλοιπα

Η πιστοληπτική ποιότητα των δικαιούχων με υπόλοιπα τα οποία δεν είναι ούτε ληξιπρόθεσμα και ούτε απομειωμένα αξιολογείται με βάση τα ιστορικά στοιχεία αθέτησης των υποχρεώσεων τους, καθώς δεν υπάρχουν εξωτερικές αξιολογήσεις πιστοληπτικής διαβάθμισης. Ο Οργανισμός για τον σκοπό αυτό κατανέμει τα υπόλοιπα των χρεωστών τα οποία δεν είναι ούτε ληξιπρόθεσμα και ούτε απομειωμένα ως ακολούθως:

Χρεώστες χωρίς διαγραφές στο παρελθόν	<u>3.131.818</u>	<u>3.370.500</u>
	<u>3.131.818</u>	<u>3.370.500</u>

9.2 Απομειωμένα υπόλοιπα

Προβλέψεις για ζημιές απομείωσης

Οι χρεώστες για τους οποίους υπάρχει γενική πρόβλεψη για ζημιές απομείωσης ανέρχονται σε € 387.498 (2014: € 368.327). Στην πρόβλεψη για απομείωση συμπεριλαμβάνονται αποθανόντες επισφαλείς χρεώστες ύψους €47.713 (2014: €43.542).

Σημειώσεις στις οικονομικές καταστάσεις

Έτος που έληξε στις 31 Δεκεμβρίου 2015

10. Μετρητά και ισοδύναμα μετρητών

	2015	2014
	€	€
Μετρητά στο ταμείο	2.100	2.100
Τραπεζικές καταθέσεις όψεως	<u>17.180.250</u>	<u>2.871.959</u>
	<u>17.182.350</u>	<u>2.874.059</u>

10.1 Μετρητά και ισοδύναμα μετρητών στην κατάσταση ταμειακών ροών

Για σκοπούς της κατάστασης ταμειακών ροών τα μετρητά και ισοδύναμα μετρητών περιλαμβάνουν:

	2015	2014
	€	€
Τραπεζικές καταθέσεις και μετρητά στο ταμείο	<u>17.182.350</u>	<u>2.874.059</u>
	<u>17.182.350</u>	<u>2.874.059</u>

10.2 Πιστοληπτική διαβάθμιση των τραπεζικών καταθέσεων

Η πιστοληπτική ποιότητα των τραπεζών στις οποίες ο Οργανισμός διατηρεί τις καταθέσεις του αξιολογείται με βάση την πιστοληπτική διαβάθμιση των τραπεζών αυτών. Τα τραπεζικά υπόλοιπα του Οργανισμού κατανέμονται με βάση την πιστοληπτική διαβάθμιση των αντίστοιχων τραπεζών ως ακολούθως:

	2015	2014
	€	€
Χαμηλότερη από B- / B3	<u>17.180.250</u>	<u>2.871.959</u>
	<u>17.180.250</u>	<u>2.871.959</u>

Σημειώσεις στις οικονομικές καταστάσεις

Έτος που έληξε στις 31 Δεκεμβρίου 2015

11. Σχέδιο συντάξεων

Σύμφωνα με τη τελευταία αναλογιστική μελέτη που διεξήχθη τον Απρίλιο του 2016 από ανεξάρτητο αναλογιστή, το ύψος της αναλογιστικής υποχρέωσης για ωφελήματα αφυπηρέτησης στις 31 Δεκεμβρίου 2015 ανερχόταν σε €15.532.496 (2014: €16.060.234).

Η ανεξάρτητη αναλογιστική μελέτη έγινε με βάση τις πιο κάτω υποθέσεις:

	2015	2014
	%	%
Προεξοφλητικός συντελεστής	2,40	2,35
Πληθωρισμός	2,00	2,50
Ολική αύξηση μισθών		
- 2015-2016	0,00	0,00
- 2017 και μετά	1,25	1,50
Αύξηση συντάξεων		
- 2015-2016	0,00	0,00
- 2017 και μετά	1,00	1,25
Αύξηση βασικών ασφαλιστέων αποδοχών	<u>2,50</u>	<u>2,00</u>

11.1 Υπολογιζόμενη αναλογιστική θέση

Τα ποσά που έχουν αναγνωρισθεί στην κατάσταση οικονομικής θέσης σχετικά με το Σχέδιο Συντάξεων (σχέδιο προκαθορισμένων παροχών) παρουσιάζονται πιο κάτω:

	2015	2014	2013	2012	2011
	€	€	€	€	€
Παρούσα αξία υποχρεώσεων Σχεδίου Συντάξεων μετά τις τροποποιήσεις στο ΔΛΠ 19	<u>15.532.496</u>	<u>16.060.234</u>	<u>12.648.650</u>	<u>2.954.697</u>	<u>7.357.260</u>

11.2 Κίνηση στη δίκαιη αξία του σχεδίου

Η κίνηση στην υποχρέωση για ωφελήματα αφυπηρέτησης που παρουσιάζεται στην κατάσταση οικονομικής θέσης αποτελείται από τα εξής:

	2015	2014
	€	€
Την 1 Ιανουαρίου	16.060.234	12.648.650
Κόστος υπηρεσίας	744.817	933.954
Εισφορές μελών	231.157	227.837
Τόκοι επί των υποχρεώσεων	386.815	418.276
Αναγνώριση αναλογιστικής (κέρδους)/ ζημιάς	(1.714.435)	1.846.933
Ωφελήματα τα οποία καταβλήθηκαν από το σχέδιο	<u>(176.092)</u>	<u>(15.416)</u>
Στις 31 Δεκεμβρίου	<u>15.532.496</u>	<u>16.060.234</u>

Σημειώσεις στις οικονομικές καταστάσεις

Έτος που έληξε στις 31 Δεκεμβρίου 2015

11.3 Ποσά αναγνωρισμένα στα αποτελέσματα

Τα ποσά που παρουσιάζονται στην κατάσταση συνολικών εσόδων σχετικά με το Σχέδιο Συντάξεων του Οργανισμού (σχέδιο καθορισμένων παροχών) έχουν ως εξής:

	2015	2014
	€	€
Κόστος τρέχουσας υπηρεσίας	744.817	933.954
Τόκοι επί των υποχρεώσεων	386.815	418.276
	1.131.632	1.352.230

Η υποχρέωση για ωφελήματα αφυπηρέτησης επιβαρύνει τον Οργανισμό. Η Κυπριακή Δημοκρατία βάσει του άρθρου 29 (α) του Περί Ίδρυσης και Λειτουργίας του Οργανισμού Αγροτικών Πληρωμών καθώς και Άλλων Συναφών Θεμάτων Νόμου, Αριθμός 64 (I) του 2003 και των τροποποιήσεων αυτού, οφείλει να καλύπτει τις αποδοχές και άλλα ωφελήματα του προσωπικού του Οργανισμού.

Αλλαγές στις σημαντικές αναλογιστικές υποθέσεις

Οι πιο σημαντικές αναλογιστικές υποθέσεις που χρησιμοποιήθηκαν για το ύψος του Σχεδίου Συντάξεων είναι ο προεξοφλητικός συντελεστής επιτοκίου, ο πληθωρισμός και το ποσό θνησιμότητας. Ο υπολογισμός της παρούσας αξίας του Σχεδίου Συντάξεων επηρεάζεται από αυτές τις υποθέσεις. Οι πιο κάτω πίνακες παρουσιάζουν τις επιδράσεις από αλλαγές στις αναλογιστικές υποθέσεις στην παρούσα αξία του Σχεδίου Συντάξεων στις 31 Δεκεμβρίου 2015:

	Μείωση 0,5%	Αύξηση 0,5%
Προεξοφλητικός Συντελεστής Επιτοκίου		
Αύξηση/(Μείωση) στην παρούσα αξία υποχρεώσεων του Σχεδίου Συντάξεων	2.566.434	(2.146.739)
Πληθωρισμός		
Αύξηση/(Μείωση) στην παρούσα αξία υποχρεώσεων του Σχεδίου Συντάξεων	(1.097.261)	1.192.823
Ποσό θνησιμότητας		
Μείωση ποσού θνησιμότητας	275.797	Δ/Ε

Σημειώσεις στις οικονομικές καταστάσεις

Έτος που έληξε στις 31 Δεκεμβρίου 2015

12. Ποσά πληρωτέα

	2015	2014
	€	€
Χρηματοοικονομικά στοιχεία		
Προμηθευτές	131.082	147.818
Διάφορες υποχρεώσεις	48.764	698.123
Ποσά πληρωτέα για εφαρμογή νέων και υφιστάμενων Μέτρων	19.813.825	16.214.148
Ποσά πληρωτέα προς το Ευρωπαϊκό Γεωργικό Ταμείο Εγγυήσεων	590.091	-
Οφειλόμενα έξοδα	168.956	134.542
Τόκοι προχρηματοδότησης του Προγρ. ΕΓΤΑΑ 2014-2020/2007-2013	3.363	992.247
Προχρηματοδότηση του Προγρ. ΕΓΤΑΑ 2014-2020/2007-2013	3.967.331	11.376.650
	24.723.412	29.563.528
Μη χρηματοοικονομικά στοιχεία		
Πρόβλεψη για ενδεχόμενες οικονομικές διορθώσεις	2.121.392	-
Φόρος Προστιθέμενης Αξίας	7.702	9.091
Αμυντική εισφορά πληρωτέα	2.820	2.718
	26.855.326	29.575.337

Τα ποσά πληρωτέα για εφαρμογή νέων και υφιστάμενων μέτρων αντιπροσωπεύουν ποσά που έχουν εισπραχθεί από την Κυπριακή Δημοκρατία και το Ευρωπαϊκό Γεωργικό Ταμείο Αγροτικής Ανάπτυξης (ΕΓΤΑΑ) για τη διενέργεια μελλοντικών πληρωμών νέων και υφιστάμενων μέτρων.

Η προχρηματοδότηση του Προγράμματος ΕΓΤΑΑ 2014 - 2020 αποτελεί την αρχική προκαταβολή της συμμετοχής του ΕΓΤΑΑ. Το συνολικό ποσό προχρηματοδότησης για το πρόγραμμα 2014 - 2020 που αντιστοιχεί στην Κύπρο αντιστοιχεί στο ποσό ύψους €5.289.775.

Η πρόβλεψη για ενδεχόμενες οικονομικές διορθώσεις προκύπτει από τον έλεγχο που διενεργήθηκε από την Ευρωπαϊκή Επιτροπή κατά το έτος 2015 σχετικά με τα μέτρα στήριξης στον τομέα των Αιγοπροβάτων και την Πολλαπλή Συμμόρφωση. Ως αποτέλεσμα των ευρημάτων που εντοπίστηκαν, η Ευρωπαϊκή Επιτροπή προτείνει οικονομική διόρθωση σχετικά με την Πολλαπλή Συμμόρφωση με συντελεστή της τάξεως του 10% που θα εφαρμοστεί στο 10% των δαπανών για τις αιτήσεις του έτους 2013 και 2014 και σχετικά με τα μέτρα στήριξης στον τομέα των Αιγοπροβάτων προτείνει οικονομική διόρθωση με συντελεστή της τάξεως του 25% επί των συνολικών δαπανών των αιγοπροβάτων για τις αιτήσεις του έτους 2014. (Σημ. 17)

Οι τόκοι προχρηματοδότησης είναι αποτέλεσμα της αρχικής προχρηματοδότησης της συμμετοχής του ΕΓΤΑΑ. Διατίθενται στο αντίστοιχο πρόγραμμα αγροτικής ανάπτυξης και αφαιρούνται από το ποσό των δημοσίων δαπανών που παρουσιάζεται στην τελική δήλωση δαπανών του Οργανισμού.

Η δίκαιη αξία των πληρωτέων ποσών που έχουν λήξει εντός έτους είναι περίπου η ίδια με τη λογιστική αξία κατά την ημερομηνία αναφοράς.

Σημειώσεις στις οικονομικές καταστάσεις

Έτος που έληξε στις 31 Δεκεμβρίου 2015

13. Αναβαλλόμενο εισόδημα

13.1 Ποσά για κάλυψη κόστους περιουσιακών στοιχείων

	2015	2014
	€	€
Υπόλοιπο 1 Ιανουαρίου	273.406	634.727
Κρατικές χορηγίες	65.652	28.968
Διαγραφές πάγιων περιουσιακών στοιχείων	-	(20)
Χρεόλυση έτους	<u>(140.553)</u>	<u>(390.269)</u>
Υπόλοιπο 31 Δεκεμβρίου	198.505	273.406
Αναβαλλόμενο εισόδημα πέραν του ενός έτους	<u>(171.684)</u>	<u>(234.691)</u>
Αναβαλλόμενο εισόδημα εντός ενός έτους	<u>26.821</u>	<u>38.715</u>

Το αναβαλλόμενο εισόδημα αποτελείται από κρατικές χορηγίες που αφορούν περιουσιακά στοιχεία και αποσβένονται σύμφωνα με την περίοδο που είναι η αναμενόμενη ωφέλιμη ζωή των περιουσιακών στοιχείων που σχετίζονται με τις χορηγίες.

13.2 Ποσά για κάλυψη μελλοντικών εξόδων λειτουργίας

	2015	2014
	€	€
Την 1 Ιανουαρίου	334.951	183.463
Μεταφορά από ποσά πληρωτέα για εφαρμογή νέων και υφιστάμενων Μέτρων	383.327	-
Χρεόλυση έτους	<u>484.893</u>	<u>151.488</u>
Στις 31 Δεκεμβρίου 2015	<u>1.203.171</u>	<u>334.951</u>

Το πιο πάνω προκύπτει από χορηγία που καταβλήθηκε στον Οργανισμό από τη Κυπριακή Δημοκρατία για κάλυψη λειτουργικών δαπανών και δεν δαπανήθηκε εντός του υπό αναφορά έτους.

14. Εισοδήματα

	2015	2014
	€	€
Χορηγία για επιδοτήσεις από τα Ευρωπαϊκά Γεωργικά Ταμεία	71.307.944	89.960.975
Χορηγία για επιδοτήσεις από εθνικούς πόρους	15.696.630	8.727.362
Κυβερνητική χορηγία (Γαμείο Λειτουργίας)	<u>8.790.007</u>	<u>9.509.832</u>
	<u>95.794.581</u>	<u>108.198.169</u>

15. Άλλα έσοδα

	2015	2014
	€	€
Χορηγίες για σεμινάρια, συνέδρια και καταπτώσεις εγγυητικών	13.461	33.552
Κέρδος από πώληση ακινήτων, εγκαταστάσεων και εξοπλισμού	-	50
	<u>13.461</u>	<u>33.602</u>

Σημειώσεις στις οικονομικές καταστάσεις

Έτος που έληξε στις 31 Δεκεμβρίου 2015

16. Έξοδα διοίκησης

	2015	2014
	€	€
Κόστος προσωπικού (Σημ.18)	8.721.092	9.066.155
Ενοίκια (Σημ.23)	505.118	522.229
Φωτισμός, θέρμανση και καύσιμα	96.768	114.816
Τέλη υδατοπρομήθειας	9.515	8.886
Ασφάλιση εργοδοτούμενων	24.948	25.421
Ασφάλιση κτηρίων και γραφείων	12.306	12.175
Διάφορα έξοδα	8.262	6.456
Τηλεφωνικά και ταχυδρομικά	114.374	129.416
Διαφημίσεις και δημοσιεύσεις	5.693	1.701
Γραφική ύλη και εκτυπωτικά	19.858	27.976
Ενημερωτικές εκστρατείες	20.981	19.236
Εφημερίδες και περιοδικά	2.178	2.146
Συντήρηση εξοπλισμού	319.672	370.543
Εκπαίδευση προσωπικού	34.350	33.528
Εφόδια και έξοδα συντηρήσεως ηλεκτρονικού υπολογιστή	14.042	7.608
Έξοδα μηχανογραφικών συστημάτων	743	3.171
Αμοιβή ελεγκτών για ετήσιο έλεγχο	61.320	58.320
Δικηγορικά έξοδα	19.752	24.846
Μίσθωση υπηρεσιών	14.563	1.369
Οδοιπορικά εσωτερικού και έξοδα διαμονής	1.630	1.078
Φιλοξενία	1.707	525
Έξοδα οχημάτων	67.399	76.115
Καθαριότητα γραφείου	64.385	62.836
Αποζημίωση μελών συμβουλευτικής επιτροπής	1.066	1.089
Ζημιά από διάθεση πάγιου ενεργητικού	-	20
Πρόνοια για επισφαλές χρεώστες (Σημ. 9.2)	4.171	115.627
Τέλη ενοικίασης οχημάτων και μηχανημάτων	2.834	18.748
Δορυφορικές εικόνες	42.575	37.827
Απόσβεση άυλων περιουσιακών στοιχείων (Σημ. 8)	26.895	222.360
Αποσβέσεις ακινήτων, εγκαταστάσεων και εξοπλισμού (Σημ.7)	<u>113.658</u>	<u>167.910</u>
	<u>10.331.855</u>	<u>11.140.133</u>

Σημειώσεις στις οικονομικές καταστάσεις

Έτος που έληξε στις 31 Δεκεμβρίου 2015

17. Άλλα έξοδα

	2015	2014
	€	€
Πρόβλεψη για ενδεχόμενες οικονομικές διορθώσεις	<u>2.121.392</u>	-
	<u>2.121.392</u>	-

Η πρόβλεψη για ενδεχόμενες οικονομικές διορθώσεις προκύπτει από τον έλεγχο που διενεργήθηκε από την Ευρωπαϊκή Επιτροπή κατά το έτος 2015 σχετικά με τα μέτρα στήριξης στον τομέα των Λιγοπροβάτων και στην Πολλαπλή Συμμόρφωση.

Περισσότερες λεπτομέρειες παρουσιάζονται στη σημείωση 12 των Οικονομικών Καταστάσεων.

18. Κόστος προσωπικού

	2015	2014
	€	€
Μισθοί και ημερομίσθια	5.948.452	6.045.156
Εισφορές στο ταμείο κοινωνικών ασφαλίσεων	576.993	586.353
Επιδόματα	10.262	10.217
Ιατροφαρμακευτική περίθαλψη	836.325	836.208
Άλλα ταμεία	217.428	220.833
Έξοδα βάσει σχεδίου αφυπηρέτησης καθορισμένου ωφελήματος (Σημ.11)	1.131.632	1.352.231
Ωφελήματα αφυπηρέτησης μη συντάξιμων υπαλλήλων	-	15.157
	<u>8.721.092</u>	<u>9.066.155</u>

Το κόστος προσωπικού κατανέμεται ως ακολούθως:

Έξοδα διοίκησης	<u>8.721.092</u>	<u>9.066.155</u>
	<u>8.721.092</u>	<u>9.066.155</u>

Μέσος όρος αριθμού υπαλλήλων (συμπεριλαμβανομένων και των Συμβούλων υπό την εκτελεστική τους ιδιότητα):

Αξιωματούχοι	2	2
Μόνιμοι	125	126
Έκτακτοι	98	102
Ωρομίσθιοι	<u>4</u>	<u>4</u>
	<u>229</u>	<u>234</u>

Σημειώσεις στις οικονομικές καταστάσεις

Έτος που έληξε στις 31 Δεκεμβρίου 2015

19. Έσοδα και έξοδα χρηματοδότησης

	2015	2014
	€	€
Έσοδα χρηματοδότησης		
Πιστωτικοί τόκοι	<u>556.010</u>	346.206
	<u>556.010</u>	<u>346.206</u>

Έξοδα χρηματοδότησης

Τόκοι πληρωτέοι	2	1.359
Διάφορα έξοδα χρηματοδότησης	<u>3</u>	<u>1.213</u>
	<u>5</u>	<u>2.572</u>

Καθαρά έσοδα χρηματοδότησης

	<u>556.005</u>	<u>343.634</u>
--	----------------	----------------

Οι πιστωτικοί τόκοι αναλύονται ως ακολούθως:

	2015	2014
	€	€
Τραπεζικές καταθέσεις και χρεώστες	<u>556.010</u>	346.206
	<u>556.010</u>	<u>346.206</u>

20. Έξοδο φορολογίας

	2015	2014
	€	€
Αμυντική εισφορά - τρέχοντος έτους	<u>163.422</u>	99.166
Χρέωση έτους	<u>163.422</u>	<u>99.166</u>

Ο Οργανισμός υπόκειται σε έκτακτη εισφορά για την άμυνα στα εισοδήματα από τόκους με συντελεστή 30%.

21. Λειτουργία ως δρώσα οικονομική μονάδα

Ο Οργανισμός υπέστη έλλειμα ύψους €1.131.632 για το έτος που έληξε στις 31 Δεκεμβρίου 2015 και, κατά την ημερομηνία αυτή, οι υποχρεώσεις του Οργανισμού υπερέβαιναν τα περιουσιακά στοιχεία του κατά €14.578.643. Το έλλειμα αυτό προέκυψε ουσιαστικά λόγω επιπρόσθετων προβλέψεων σε σχέση με το Σχέδιο συντάξεων. Σύμφωνα με τον περί της ίδρυσης και Λειτουργίας του Οργανισμού Αγροτικών Πληρωμών καθώς και άλλων Συναφών Θεμάτων Νόμο, Αριθμός 64(Ι) του 2003, ο Οργανισμός λαμβάνει ετήσια χορηγία από τον Κρατικό προϋπολογισμό προς κάλυψη όλων των δαπανών λειτουργίας του Οργανισμού περιλαμβανομένων συντάξεων πληρωτέων στα μέλη του προσωπικού και/ή στα εξαρτώμενα πρόσωπα και οικογένειες τους, όπως και των αποδοχών και άλλων ωφελημάτων του Επιτρόπου, Βοηθού Επιτρόπου, του προσωπικού και των μελών της Συμβουλευτικής Επιτροπής. Ο Οργανισμός βασίζεται στην οικονομική στήριξη από το κράτος για τη συνέχιση της δραστηριότητάς του. Ο Επίτροπος θεωρεί ότι το έλλειμα αυτό θα καλυφθεί από τον Κρατικό προϋπολογισμό πριν ή όποτε προκύψει υποχρέωση για πληρωμή με βάση το εν λόγω Σχέδιο Συντάξεων.

Σημειώσεις στις οικονομικές καταστάσεις

Έτος που έληξε στις 31 Δεκεμβρίου 2015

22. Νομικές υποθέσεις και ενδεχόμενες υποχρεώσεις

22.1 Νομικές υποθέσεις

Στις 31 Δεκεμβρίου, 2015 υπήρχαν οι ακόλουθες εκκρεμείς αγωγές εναντίον του Οργανισμού σε σχέση με τις δραστηριότητές του:

- ΠΟΑ vs Οργανισμού

Εκκρεμεί αγωγή της Παγκύπριας Οργάνωσης Αγελαδοτρόφων(ΠΟΑ) εναντίον του Οργανισμού, η οποία στρέφεται κατά της απόφασης του μετά από επανεξέταση να μην εγκρίνει το αίτημα των αιτητών για καταβολή διαφόρων ποσών προς τους ενάγοντες. Οι πιθανότητες επιτυχίας της αγωγής σύμφωνα με τους νομικούς συμβούλους του Οργανισμού είναι υπαρκτές. Σε περίπτωση επιτυχίας της αγωγής η οικονομική υποχρέωση του κυμαίνεται μεταξύ €1.500.000 - €2.000.000. Η υπόθεση είναι ορισμένη για ακρόαση στις 16 Μαΐου 2016.

Για την πιο πάνω υπόθεση, κατέχονται εγγυητικές προς όφελος του Οργανισμού ποσό ύψους €811.667.

- Άλλες νομικές υποθέσεις

Όσον αφορά άλλες επιδιωκόμενες απαιτήσεις, η επιτυχία αυτών δεν είναι πιθανόν να προκαλέσει στον Οργανισμό οποιαδήποτε σημαντική οικονομική υποχρέωση. Το συνολικό ποσό των ανωτέρω απαιτήσεων κυμαίνεται μεταξύ €650.000 - €670.000.

Η έκβαση των πιο πάνω υποθέσεων είναι αβέβαιη στο παρόν στάδιο.

22.2 Άλλες ενδεχόμενες υποχρεώσεις

Ο Οργανισμός δεν είχε άλλες ενδεχόμενες υποχρεώσεις στις 31 Δεκεμβρίου 2015.

Σημειώσεις στις οικονομικές καταστάσεις

Έτος που έληξε στις 31 Δεκεμβρίου 2015

23. Δεσμεύσεις

23.1 Δεσμεύσεις για λειτουργικές μισθώσεις

Οι μη ακυρώσιμες λειτουργικές μισθώσεις του Οργανισμού αφορούν ενοίκια πληρωτέα, όπως περιγράφεται πιο κάτω.

Το συνολικά έξοδα του έτους για λειτουργικές μισθώσεις ανήλθαν σε €505.118 (2014: €522.229).

Το σύνολο των ελάχιστων μελλοντικών καταβολών μισθωμάτων σύμφωνα με τις μη ακυρώσιμες λειτουργικές μισθώσεις είναι ως εξής:

	2015	2014
	€	€
Εντός ενός έτους	422.402	449.941
Μεταξύ δύο και πέντε ετών	603.396	940.024
	1.025.798	1.389.965

Περιγραφή σημαντικών όρων συμφωνίας

Ο Οργανισμός, τον Απρίλιο του 2011, ολοκλήρωσε τις διαπραγματεύσεις σχετικά με την ενοικίαση των κεντρικών του γραφείων στη Λευκωσία για τη περίοδο που λήγει στις 30 Σεπτεμβρίου 2018. Με βάση τα δεδομένα που ίσχυαν και με στόχο την εξασφάλιση μακροπρόθεσμου συμβολαίου ενοικίασης προς αποφυγή των σχετικών εξόδων μιας πιθανής μεταστέγασης του, ο Οργανισμός, μέσω της συμφωνίας που έχει επιτύχει διαφύλαξε το δικαίωμα του, όπως με γραπτή ειδοποίηση προς τον ιδιοκτήτη που θα δίδεται τουλάχιστο 6 μήνες πριν από τη λήξη της περιόδου ενοικιάσεως, να παρατείνει την ενοικίαση για πρόσθετες ετήσιες περιόδους μέχρι 5 ετών, κατ' επιλογή του Οργανισμού, με τη γραπτή συναίνεση του ιδιοκτήτη, την οποία δε θα αρνείται χωρίς εύλογη αιτία και προς τούτο ο ιδιοκτήτης θα κοινοποιεί στον Οργανισμό εγγράφως τη θέση του εντός 30 ημερών υπό τη λήψη της ειδοποίησης του Οργανισμού για παράταση.

Για τις περιόδους από 1 Οκτωβρίου 2013 μέχρι 30 Σεπτεμβρίου 2015 το ετήσιο ενοίκιο θα είναι €278.520. Για τη περίοδο από 1 Οκτωβρίου 2015 μέχρι 30 Σεπτεμβρίου 2017 το ετήσιο ενοίκιο θα είναι αυξημένο κατά 8% σε σχέση με το ενοίκιο της προηγούμενης περιόδου. Για τη περίοδο από 1 Οκτωβρίου 2017 μέχρι 30 Σεπτεμβρίου 2018 το ετήσιο ενοίκιο θα αυξηθεί κατά 8% σε σχέση με το ενοίκιο της προηγούμενης περιόδου.

Ενόψει όμως της οικονομικής κρίσης και των συνθηκών που επικρατούν τώρα στην αγορά ακινήτων, ο Οργανισμός έχει συστήσει Επιτροπή διαπραγμάτευσης ενοικίων με στόχο τη επίτευξη μειώσεων στα ενοίκια που καταβάλλει ο Οργανισμός.

Σημειώσεις στις οικονομικές καταστάσεις

Έτος που έληξε στις 31 Δεκεμβρίου 2015

24. Γεγονότα μεταγενέστερα της λήξης του έτους

Δεν υπήρξαν σημαντικά γεγονότα μεταγενέστερα της λήξης του έτους που να έχουν σχέση με την κατανόηση των οικονομικών καταστάσεων.

Έκθεση ανεξάρτητου ελεγκτή σελίδες 1 μέχρι 3

Πρόσθετες πληροφορίες
στις οικονομικές καταστάσεις της
ΟΡΓΑΝΙΣΜΟΣ ΑΓΡΟΤΙΚΩΝ ΠΛΗΡΩΜΩΝ

Για το έτος που έληξε στις 31 Δεκεμβρίου 2015

ΟΡΓΑΝΙΣΜΟΣ ΑΓΡΟΤΙΚΩΝ ΠΛΗΡΩΜΩΝ

ΠΛΗΡΩΜΕΣ ΣΕ ΔΙΚΑΙΟΥΧΟΥΣ

ΈΤΟΣ ΠΟΥ ΈΛΗΞΕ ΣΤΙΣ 31 Δεκεμβρίου 2015

	2015		2014		Ολικό
	Κρατικά κονδύλια	Ευρωπαϊκά κονδύλια	Κρατικά κονδύλια	Ευρωπαϊκά κονδύλια	
Σχέδιο εκταρικών επιδοτήσεων	15.895	31.040.082	403.153	67.825.654	68.228.257
Ενισχύσεις που εμπίπτουν στο Σχέδιο Αγροτικής Ανάπτυξης 2007-2013	13.739.851	29.469.884	8.339.202	18.816.450	27.155.652
Ενισχύσεις που εμπίπτουν στο Σχέδιο Αγροτικής Ανάπτυξης 2014-2020	48.510	54.702	-	-	-
Δημοσιονομική πειθαρχία	-	359.938	-	323.176	323.176
Πληρωθέντα και ανακτηθέντα ποσά - Πολυετείς κυρώσεις	(437.680)	(216.511)	(333.206)	(566.432)	(899.638)
Υπερσφορά από παραγωγούς γάλακτος	(14.691)	(1.454.449)	(15.719)	(1.556.159)	(1.571.877)
Ταμείο λειτουργίας των οργανώσεων παραγωγών	45.284	141.569	56.837	16.416	73.253
Χορήγηση γάλακτος στους μαθητές	-	186.858	-	227.491	227.491
Άλλες άμεσες ενισχύσεις	4	-	164.248	-	164.248
Μελισσοκομικά προγράμματα	94.901	94.901	90.301	90.301	180.602
Άμεσες πληρωμές σε πτηνοτρόφους και χοιροτρόφους	-	-	6.821	-	6.821
Προμодότητα σφαγής βοοειδών	-	-	16.626	-	16.626
Κεφαλαιές επιδοτήσεις αγοπωροβίων	359	-	(627)	-	(627)
Μεταποίηση εσπεριδοειδών και λαχανικών	-	-	-	1.236	1.236
Σχέδιο προώθησης της κατανάλωσης φρούτων σε σχολεία	72.368	182.047	-	-	182.047
Ενίσχυση σε οργανώσεις / ομάδες παραγωγών	-	2.017.192	-	-	2.017.192
Έκτακτα μέτρα στήριξης σε μη μέλη οργάνωσης / ομάδας παραγωγών	-	685.937	-	-	685.937
Αποθεματοποίηση χοίρειου κρέατος	-	51.698	-	-	51.698
Ειδική στήριξη	-	3.272.299	-	-	3.272.299
Εθελοντική συνδεδεμένη στήριξη	-	175.947	-	-	175.947
Εθνικό σχέδιο πατατών	6.265	-	-	-	6.265
Προγράμματα ενίσχυσης του αμπελοοινικού τομέα	-	5.245.850	-	3.898.562	3.898.562
	13.571.066	71.307.944	8.727.636	89.961.250	98.688.337

Σελίδα 40

ΟΡΓΑΝΙΣΜΟΣ ΑΓΡΟΤΙΚΩΝ ΠΛΗΡΩΜΩΝ

ΛΕΙΤΟΥΡΓΙΚΑ ΕΞΟΔΑ

Έτος που έληξε στις 31 Δεκεμβρίου 2015

	2015	2014
	€	€
Έξοδα διοίκησης		
Μισθοδοσία αξιωματούχων της Δημοκρατίας	165.171	171.241
Μισθοδοσία προσωπικού	5.722.338	5.812.973
Μισθοδοσία ωρομίσθιου προσωπικού	60.942	60.942
Επιδόματα	10.262	10.217
Κοινωνικές ασφαλίσεις κλπ.	675.281	686.014
Ταμείο κοινωνικής συνοχής	119.141	121.172
Ιατροφαρμακευτική περίθαλψη	836.325	836.208
Ωφελήματα αφυπηρέτησης μη συντάξιμων υπαλλήλων	-	15.157
Έξοδα βάσει σχεδίου αφυπηρέτησης καθορισμένου ωφελήματος	1.131.632	1.352.231
Ενοίκια	505.118	522.229
Φωτισμός, θέρμανση και καύσιμα	96.768	114.816
Τέλη υδατοπρομήθειας	9.515	8.886
Ασφάλιση εργοδοτούμενων	24.948	25.421
Ασφάλιση κτηρίων και γραφείων	12.306	12.175
Διάφορα έξοδα	8.262	6.456
Τηλεφωνικά και ταχυδρομικά	114.374	129.416
Διαφημίσεις και δημοσιεύσεις	5.693	1.701
Γραφική ύλη και εκτυπωτικά	19.858	27.976
Ενημερωτικές εκστρατείες	20.981	19.236
Εφημερίδες και περιοδικά	2.178	2.146
Συντήρηση εξοπλισμού	319.672	370.543
Εκπαίδευση προσωπικού	34.350	33.528
Εφόδια και έξοδα συντηρήσεως ηλεκτρονικού υπολογιστή	14.042	7.608
Έξοδα μηχανογραφικών συστημάτων	743	3.171
Αμοιβή ελεγκτών για ετήσιο έλεγχο	61.320	58.320
Δικηγορικά έξοδα	19.752	24.846
Μίσθωση υπηρεσιών	14.563	1.369
Οδοιπορικά εσωτερικού και έξοδα διαμονής	1.630	1.078
Φιλοξενία	1.707	525
Έξοδα οχημάτων	67.399	76.115
Καθαριότητα γραφείου	64.385	62.836
Αποζημίωση μελών συμβουλευτικής επιτροπής	1.066	1.089
Ζημιά από διάθεση πάγιου ενεργητικού	-	20
Πρόνοια για επισφαλής χρεώστες	4.171	115.627
Τέλη ενοικίασης οχημάτων και μηχανημάτων	2.834	18.748
Δορυφορικές εικόνες	42.575	37.827
Απόσβεση προγραμμάτων ηλεκτρονικού υπολογιστή	26.895	222.360
Αποσβέσεις ακινήτων, εργαταστάσεων και εξοπλισμού	113.658	167.910
	10.331.855	11.140.133

Σελίδα 41

ΟΡΓΑΝΙΣΜΟΣ ΑΓΡΟΤΙΚΩΝ ΠΛΗΡΩΜΩΝ

ΕΣΟΔΑ / ΕΞΟΔΑ ΧΡΗΜΑΤΟΔΟΤΗΣΗΣ

Έτος που έληξε στις 31 Δεκεμβρίου 2015

	2015	2014
	€	€
Έσοδα χρηματοδότησης		
Τόκοι από τράπεζες	<u>556.010</u>	<u>346.206</u>
	556.010	346.206
Έξοδα χρηματοδότησης		
Τόκοι πληρωτέοι		
Σε άλλους	2	1.359
Διάφορα έξοδα χρηματοδότησης		
Δικαιώματα τραπεζών	<u>3</u>	<u>1.213</u>
	5	2.572



www.capo.gov.cy